



กรมสุขภาพจิต
โรงพยาบาลสวนปรุง

รายงานผลการดำเนินงาน (รอบ 5 เดือน) ประจำปีงบประมาณ 2563



คำนำ

โรงพยาบาลสวนปรุงเป็นโรงพยาบาลตติยภูมิสังกัดกรมสุขภาพจิต มีภารกิจหลักในการบำบัดรักษา ส่งเสริมป้องกันฟื้นฟูสมรรถภาพผู้มีปัญหาสุขภาพจิตและจิตเวช การศึกษาวิจัย พัฒนาวิชาการด้านสุขภาพจิตและจิตเวช การถ่ายทอดองค์ความรู้และเทคโนโลยีสุขภาพจิตและจิตเวช รวมทั้งการพัฒนาระบบบริหารจัดการให้มีประสิทธิภาพและธรรมาภิบาล ทั้งนี้ เพื่อให้ผู้มีปัญหาสุขภาพจิตจากแอลกอฮอล์เข้าถึงบริการ ได้รับการดูแลติดตามรักษาอย่างต่อเนื่องตามมาตรฐานจนหายทุเลา ไม่กลับไปดื่มซ้ำ และประชาชนในเครือข่ายบริการสุขภาพที่ 1 และ 2 ได้รับบริการสุขภาพจิตที่มีคุณภาพอย่างทั่วถึง

ตลอดระยะเวลาที่ผ่านมา โรงพยาบาลได้พัฒนาและปรับปรุงระบบการดำเนินงานเพื่อมุ่งไปสู่วิสัยทัศน์ “เชี่ยวชาญงานจิตเวชยุ่งยากซับซ้อน เป็นเลิศด้านการแก้ไขปัญหาสุขภาพจิตจากแอลกอฮอล์ และมีภาคีเครือข่ายเข้มแข็ง” โดยในรอบ 5 เดือนของปีงบประมาณ 2563 เป็นช่วงที่โรงพยาบาลมีการยกระดับการให้บริการเพื่อบรรลุเป้าหมายของวิสัยทัศน์ และได้ดำเนินงานอย่างเต็มสรรพกำลังในทุก ๆ ด้านภายใต้ 5 ประเด็นยุทธศาสตร์ที่สำคัญ

รายงานผลการดำเนินงานปีงบประมาณ 2563 (รอบ 5 เดือน เล่มนี้ได้รวบรวมผลการดำเนินงาน โครงการ กิจกรรมต่าง ๆ ของโรงพยาบาลที่ได้ดำเนินการในรอบ 5 เดือนแรกปีงบประมาณ 2563 ภายใต้แผนปฏิบัติการและประเด็นยุทธศาสตร์การดำเนินงาน ตลอดจนความภาคภูมิใจในการดำเนินงาน เพื่อเผยแพร่ประชาสัมพันธ์ผลงานไปสู่ประชาชนและหน่วยงานต่างๆ โรงพยาบาลสวนปรุง หวังว่ารายงานฉบับนี้จะ เป็นประโยชน์ต่อการนำข้อมูลไปใช้เป็นแนวทางในการพัฒนางานสุขภาพจิตต่อไป

คณะผู้จัดทำ

สารบัญ

	หน้า
วิสัยทัศน์ พันธกิจ ยุทธศาสตร์	4
เข้มนุ่งโรงพยาบาลสวนปรุง	5
ค่านิยม SMART SP	6
ผู้บริหารโรงพยาบาลสวนปรุง	7
โครงสร้างการบริหารงาน	8
อัตรากำลังและจำนวนบุคลากร	9
ข้อมูลพื้นฐานของหน่วยงาน	10
ผลการให้บริการบำบัดรักษาผู้มีปัญหาสุขภาพจิต ปีงบประมาณ 2560-2563	11
นโยบายในการพัฒนางานสุขภาพจิต ประจำปีงบประมาณ 2563	17
การดำเนินงานภายใต้ประเด็นยุทธศาสตร์ โรงพยาบาลสวนปรุง	20
ผลงานภาคภูมิใจ	65
ผลตามแผนปฏิบัติการ 2563 (รอบ 5 เดือน)	66

Vision

เชี่ยวชาญงานจิตเวชยุ่งยากซับซ้อน
เป็นเลิศด้านการแก้ไขปัญหาสุขภาพจิตจากแอลกอฮอล์
และมีภาคีเครือข่ายเข้มแข็ง

Mission

1. ให้การบำบัดรักษาฟื้นฟูผู้ป่วยจิตเวชที่รุนแรง ยุ่งยาก ซับซ้อนระดับตติยภูมิระดับสูง
แบบองค์รวม

2. ให้บริการและวิจัยพัฒนาองค์ความรู้ เทคโนโลยีด้านการแก้ไขปัญหา
ผู้มีปัญหาสุขภาพจิตจากแอลกอฮอล์

3. ส่งเสริม สนับสนุน และถ่ายทอดความรู้และเทคโนโลยีสุขภาพจิต แก่เครือข่ายในเขตสุขภาพที่ 1

ยุทธศาสตร์ที่ 1	ยุทธศาสตร์ที่ 2	ยุทธศาสตร์ที่ 3	ยุทธศาสตร์ที่ 4	ยุทธศาสตร์ที่ 5
พัฒนาระบบ บริการการดูแล ผู้ป่วยจิตเวชที่ ยุ่งยากซับซ้อนใน ระดับ super specialist service	พัฒนาความเป็น เลิศด้านการดูแล ผู้มีปัญหา สุขภาพจิต จากแอลกอฮอล์	พัฒนาคุณภาพ ระบบบริการ เครือข่าย สุขภาพจิต	พัฒนาบุคลากร ให้มีสมรรถนะ เหมาะสมในการ ปฏิบัติราชการ และมีความสุขใน การทำงาน	พัฒนาระบบ บริหารจัดการให้ มีประสิทธิภาพ และมีธรรมาภิ บาล
				

เข้่มมุ่งโรงพยาบาลสวนปรุง

HOSHIN

1. ผู้ป่วยปลอดภัยจากการเกิดภาวะแทรกซ้อนทางกาย

2. ลดจำนวนการเกิดอุบัติการณ์เรื่องผู้ป่วยทำร้ายกัน

3. พัฒนาระบบการดูแลผู้ป่วยต่อเนื่องในชุมชน

4. พัฒนาสมรรถนะการมุ่งผลสัมฤทธิ์ทักษะดิจิทัล
และส่งเสริมให้บุคลากรมีความสุข

5. พัฒนาระบบสารสนเทศเพื่อการจัดการ
และการบริหารองค์กรอย่างมีประสิทธิภาพ (MIS)

ค่านิยม SMART SuanPrung



SMARTSP	ค่านิยม
Service mind ใส่ใจ	การมีจิตใจพร้อมให้บริการและมีจิตสาธารณะในการตอบสนองความต้องการของผู้รับบริการ โดยยึดมั่นในประโยชน์ส่วนรวม
Mindfulness ใช้สติ	การพัฒนาสมาธิและสติของตนเองเพื่อสามารถดำเนินชีวิตและทำงานได้อย่างมีความสุข ปราศจากทุกข์ รู้ลึกถึงคุณค่าของตนเองและงานที่ทำ นำไปสู่การพัฒนาเป็นองค์กรแห่งความสุข
Achievement พิชิตผลลัพธ์	การทำงานโดยมุ่งผลสัมฤทธิ์ โดยมีการกำหนดเป้าหมายของงานอย่างชัดเจน มีประสิทธิภาพ มีประสิทธิผล ปฏิบัติงานด้วยความเสมอภาคและถูกต้องตามมาตรฐานวิชาชีพ ตลอดจนการพัฒนาผลลัพธ์และคุณค่าที่ผู้มีส่วนได้เสียจะได้รับ
Ready to change พร้อมปรับเปลี่ยน	พร้อมรับการเปลี่ยนแปลงทั้งปัจจัยภายในและภายนอก โดยมีความสามารถในการปรับตัว ปรับใจ ปรับความคิด/ทัศนคติและปรับรูปแบบของการทำงาน เพื่อให้เกิดการพัฒนาและเท่าทันสถานการณ์
Teamwork รู้จักสามัคคี	มีความสามัคคี การผนึกสายสัมพันธ์ การประสานใจและกาย บนพื้นฐานของการแบ่งปันความรัก ความเข้าใจ การให้อภัย และรับฟัง ร่วมคิด ร่วมทำ ตลอดจนการเป็นพันธมิตรระหว่างองค์กรต่างๆ

ผู้บริหารโรงพยาบาลสวนปรุง



นางสุวรรณี เรืองเดช

ผู้อำนวยการโรงพยาบาลสวนปรุง



นายปริทรรศ ศิลปกิจ

รองผู้อำนวยการด้านการแพทย์1



นายกิตติพงษ์ สานิชวรรณกุล

รองผู้อำนวยการด้านการแพทย์2



นางราณี พรมานะจิรังกุล

รักษาการรองผู้อำนวยการ
ด้านการพยาบาลจิตเวช



นางกรภัทร สิมะวงศ์

หัวหน้ากลุ่มภารกิจ
การพยาบาล



นางสาวนิตินवल รอดเรือน

รักษาการรองผู้อำนวยการ
ด้านบริหาร และหัวหน้ากลุ่มภารกิจ
อำนาจการ



นายภาณุ คุ้มขยาร

หัวหน้ากลุ่มภารกิจ
พัฒนาสู่ความเป็นเลิศ

โครงสร้างการบริหารงาน โรงพยาบาลสวนปรุง

ปีงบประมาณ 2563

โรงพยาบาลสวนปรุง
ผู้อำนวยการโรงพยาบาลสวนปรุง

ที่ปรึกษาผู้อำนวยการโรงพยาบาลสวนปรุง

ที่ปรึกษาผู้อำนวยการด้านการพยาบาลจิตเวช

สำนักงานผู้อำนวยการ

1. กลุ่มภารกิจ อำนวยการ

1. กลุ่มงานบริหารทั่วไป
2. กลุ่มงานทรัพยากรบุคคล
3. กลุ่มงานการเงินและบัญชี
4. กลุ่มงานพัสดุ
5. กลุ่มงานโครงสร้างพื้นฐานและวิศวกรรมทางการแพทย์
6. กลุ่มงานสารนิเทศและประชาสัมพันธ์
7. กลุ่มงานยานพาหนะ

2. กลุ่มภารกิจ บริการจิตเวช และสุขภาพจิต

1. กลุ่มงานการแพทย์
2. กลุ่มงานทันตกรรม
3. กลุ่มงานเภสัชกรรม
4. กลุ่มงานจิตวิทยา
5. กลุ่มงานสังคมสงเคราะห์
6. กลุ่มงานเทคนิคบริการและรังสีการแพทย์
7. กลุ่มงานเวชกรรมฟื้นฟู
8. กลุ่มงานโภชนาการ
9. กลุ่มงานเวชระเบียน
10. กลุ่มงานแพทย์แผนไทยและจิตเวชทางเลือก

3. กลุ่มภารกิจ พัฒนา สู่ความเป็นเลิศ

1. กลุ่มงานวิจัยและฝึกอบรม
2. กลุ่มงานยุทธศาสตร์และแผนงาน
3. กลุ่มงานเทคโนโลยีและสารสนเทศ
4. กลุ่มงานพัฒนาคุณภาพบริการและมาตรฐาน

4. กลุ่มภารกิจ การ พยาบาล

- สำนักบริหารการพยาบาล

1. หอผู้ป่วยอารี1
2. หอผู้ป่วยอารี2
3. หอผู้ป่วยเมตตา1
4. หอผู้ป่วยเมตตา2
5. หอผู้ป่วยวิสุทธา1
6. หอผู้ป่วยวิสุทธา2
7. หอผู้ป่วยฝ้ายคำ1
8. หอผู้ป่วยฝ้ายคำ2
9. หอผู้ป่วยจิระ1
10. หอผู้ป่วยจิระ2
11. หอผู้ป่วยกรุณา2
12. หอผู้ป่วยกรุณา3
13. หอผู้ป่วยมฤติตา
14. หอผู้ป่วยสหทัย
15. หอผู้ป่วยพิเศษปัญญา
16. หอผู้ป่วยพิเศษขนาน
17. โอ พี ดี
18. งานวิจัยและพัฒนาทางการแพทย์พยาบาล
19. งานจิตเวชชุมชน
20. หน่วยจ่ายกลาง

5. กลุ่มภารกิจ สนับสนุนและ พัฒนา เครือข่ายบริการ

1. กลุ่มงานพัฒนาศักยภาพเครือข่ายและจิตเวชชุมชน
2. กลุ่มงานวิกฤตสุขภาพจิต (MCATT)

อัตรากำลังและจำนวนบุคลากร

รวมอัตรากำลังทั้งสิ้น 578 คน

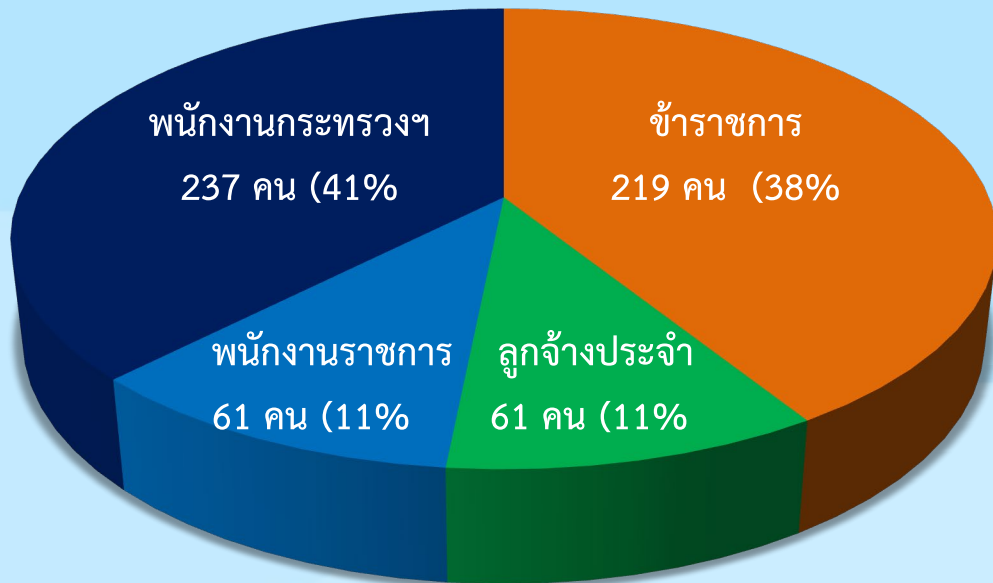

➔ แพทย์ 14 คน

➔ ทันตแพทย์ 3 คน

➔ นักจิตวิทยาคลินิก 10 คน

➔ นักสังคมสงเคราะห์ 9 คน

➔ พยาบาลวิชาชีพ 167 คน

➔ เภสัชกร 14 คน

➔ นักกิจกรรมบำบัด 6 คน

➔ แพทย์แผนไทย 2 คน

ที่มา : กลุ่มงานทรัพยากรบุคคล ข้อมูล ณ วันที่ 1 มีนาคม 2563

ข้อมูลพื้นฐานของหน่วยงาน

โรงพยาบาลสวนปรุง (Suanprung Psychiatric Hospital) ตั้งอยู่เลขที่ 131 ถ.ช่างหล่อ ต.หายยา อ.เมือง จ.เชียงใหม่ โดยเป็นโรงพยาบาลเฉพาะทางด้านสุขภาพจิตและจิตเวชระดับตติยภูมิระดับสูง มีเตียงที่สามารถให้บริการได้ 415 เตียง ให้บริการทั้งในเวลาทำการและนอกเวลาทำการ คลินิกพิเศษเฉพาะทางนอกเวลาราชการ (Special Medical Clinic: SMC มีสมรรถนะหลักขององค์กร (Core Competencies คือ การให้บริการเฉพาะทางด้านการบำบัดรักษาผู้ป่วยจิตเวชที่มีความยุ่งยากซับซ้อน ระดับตติยภูมิระดับสูง, การดูแลผู้มีปัญหาสุขภาพจิตจากแอลกอฮอล์, และการสร้างความเข้มแข็งให้กับเครือข่าย ในเขตสุขภาพที่ 1

โรงพยาบาลสวนปรุงให้ให้บริการบำบัดรักษาผู้ป่วยจิตเวชที่รุนแรง ยุ่งยาก ซับซ้อนระดับตติยภูมิระดับสูง แบบองค์รวม โดยมีบริการตรวจรักษาโรคทางจิตเวชทั่วไป คลินิกจิตเวชเด็ก และวัยรุ่น คลินิกคนใจเด็ด คลินิกระบบประสาท คลินิกแพทย์แผนไทย ห้องฝึกประสบการณ์วิชาชีพ รวมทั้งผู้ป่วยจิตเวชสูงอายุ ซึ่งกลุ่มผู้ป่วยดังกล่าว มีความเฉพาะและต้องการความเชี่ยวชาญขั้นสูงในการดูแล

ในการพัฒนาระบบการให้บริการสู่ความเป็นเลิศในการดูแลผู้มีปัญหาสุขภาพจิตจากแอลกอฮอล์ โรงพยาบาลสวนปรุงมีการพัฒนาผลงานวิจัยและเครื่องมือในการดูแลผู้มีปัญหาสุขภาพจิตจากแอลกอฮอล์อย่างต่อเนื่อง และได้มุ่งเน้นการพัฒนาแนวทางจิตสังคมบำบัดภายหลังการจำหน่ายกลับสู่ชุมชน เพื่อไม่ให้ผู้ป่วยจำหน่ายกลับมาตีหมอน

การให้บริการในเขตพื้นที่รับผิดชอบ เขตสุขภาพที่ 1 รวม 8 จังหวัด ได้แก่ เชียงใหม่ เชียงราย ลำพูน ลำปาง พะเยา แพร่ น่าน และแม่ฮ่องสอน เพื่อให้ประชาชนสามารถเข้าถึงบริการจิตเวชที่มีคุณภาพได้ที่โรงพยาบาลใกล้บ้าน ได้มีการเสริมพลังให้สถานบริการสาธารณสุขทุกระดับมีการพัฒนาศักยภาพของการดูแลผู้ป่วยจิตเวช โดยมีการพัฒนาศักยภาพของบุคลากรในเขตสุขภาพที่ 1 การส่งเสริม สนับสนุน และถ่ายทอดความรู้และเทคโนโลยีสุขภาพจิต สุขภาพ การสนับสนุน/ให้คำปรึกษาแก่เครือข่ายในเขตสุขภาพที่ 1 อีกทั้งครอบคลุมการพัฒนาระบบบริการจิตเวชเด็กและวัยรุ่น ในเขตสุขภาพที่ 1 และ 2

ศูนย์ฟื้นฟูสมรรถภาพห้วยดินดำ ตั้งอยู่เลขที่ 6072 ต.น้ำแพร่ อ.หางดง จ.เชียงใหม่ มีภาระหน้าที่ในการบำบัดรักษาผู้ป่วยสารเสพติดที่พ้นระยะวิกฤตฉุกเฉิน และผู้ป่วยติดสุราที่ผ่านพ้นระยะถอนพิษแล้ว, เป็นศูนย์ฝึกอบรมด้านสุขภาพจิต, และฝึกอาชีพและพัฒนาทักษะการดำรงชีวิตของผู้ป่วยจิตเวชเรื้อรัง

ผลการให้บริการบำบัดรักษาผู้มีปัญหาสุขภาพจิต ปีงบประมาณ 2560-2563

ข้อมูลเกี่ยวกับการรักษาพยาบาล (Curative Services) ปี 2560 - 2563

ลำดับ	รายการ	หน่วยนับ	ปีงบประมาณ			
			2560	2561	2562	2563
1	จำนวนผู้ป่วยนอกทั้งหมด	ราย	62,874	66,841	67,823	27,465
2	จำนวนผู้ป่วยนอกเก่า	ราย	56,519	60,051	60,937	24,777
3	จำนวนผู้ป่วยนอกใหม่	คน	6,355	6,791	6,886	2,688
4	จำนวนผู้ป่วยนอกเฉลี่ยต่อวันทำการ	ราย	258	275	279	266
5	จำนวนผู้ป่วยในเฉลี่ยต่อวัน	ราย	423	388	370	302
6	จำนวนผู้ป่วยรับไว้รักษา	ราย	5,329	5,213	5,044	1,821
7	จำนวนผู้ป่วยจำหน่าย	ราย	5,344	5,196	5,127	1,866
8	จำนวนวันเฉลี่ยที่ผู้ป่วยรักษาในโรงพยาบาล	วัน/ราย	30.92	27.42	26.65	27.34
9	จำนวนวันอยู่ในโรงพยาบาล	วัน	154,241	141,786	134,939	46,000
10	จำนวนวันผู้ป่วยจำหน่าย	วัน	165,210	142,442	136,658	51,017
11	อัตราการครองเตียง (คำนวณจากเตียงใช้จริง 415 เตียง)	ร้อยละ	101.83	93.61	89.08	72.92

ที่มา : กลุ่มงานเทคโนโลยีและสารสนเทศ ข้อมูล ณ วันที่ 28 กุมภาพันธ์ 2563

หมายเหตุ : ปี 2563 ข้อมูลถึงวันที่ 28 กุมภาพันธ์ 2563

จำนวนผู้ป่วยนอกและผู้ป่วยในเฉลี่ยต่อวัน

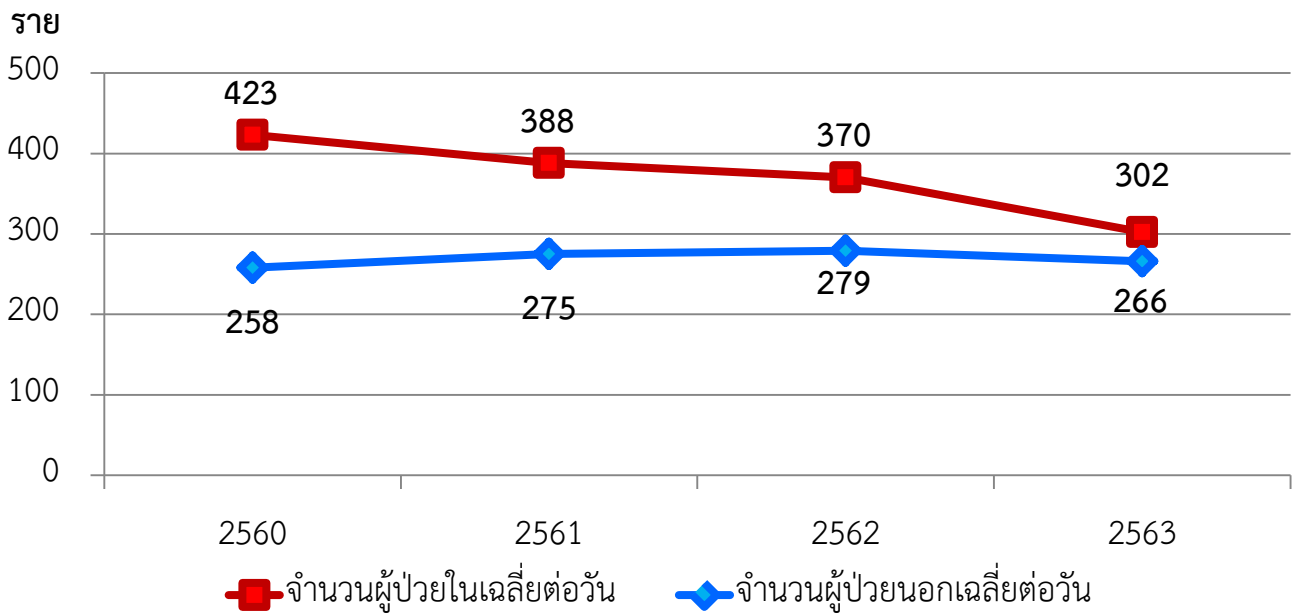

ที่มา : กลุ่มงานเทคโนโลยีและสารสนเทศ ข้อมูล ณ วันที่ 28 กุมภาพันธ์ 2563

ข้อมูลการให้บริการผู้ป่วยนอก ปีงบประมาณ 2559 - 2562

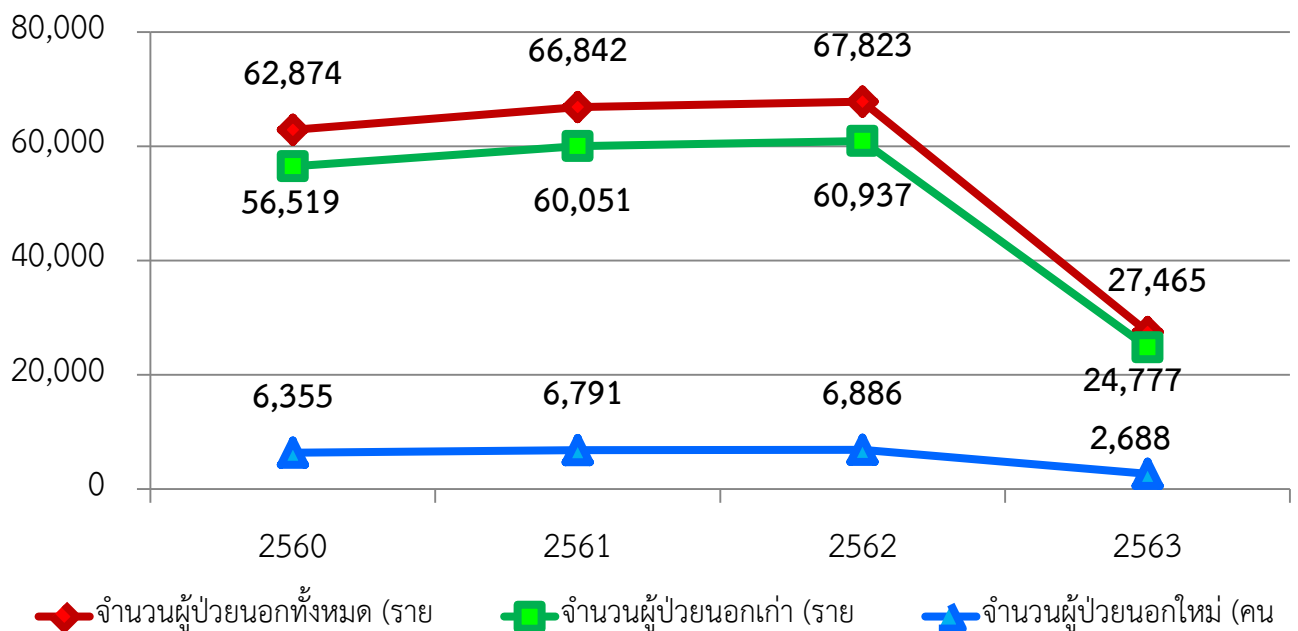

ที่มา : กลุ่มงานเทคโนโลยีและสารสนเทศ ข้อมูล ณ วันที่ 28 กุมภาพันธ์ 2563

จำนวนวันนอนเฉลี่ยที่ผู้ป่วยรักษาในโรงพยาบาล (Average Length of Stays)

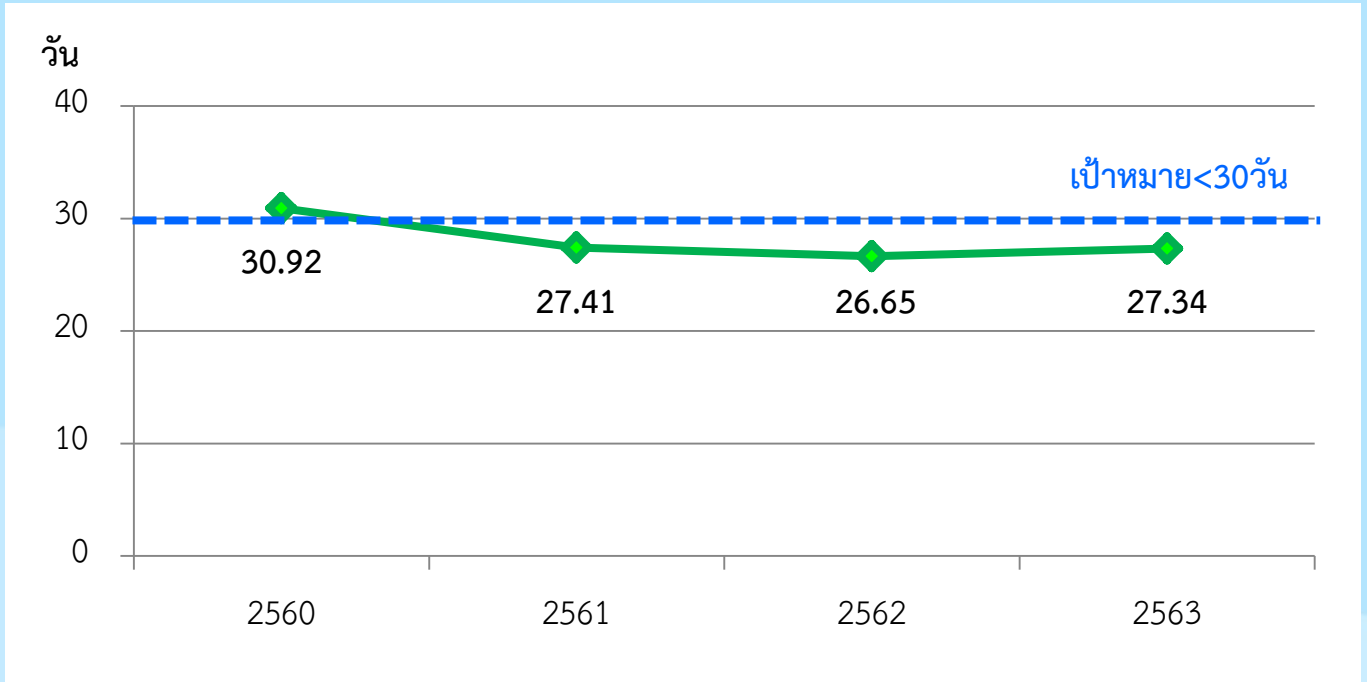

ที่มา : กลุ่มงานเทคโนโลยีและสารสนเทศ ข้อมูล ณ วันที่ 28 กุมภาพันธ์ 2563

อัตราการครองเตียง (Bed Occupancy Rate)

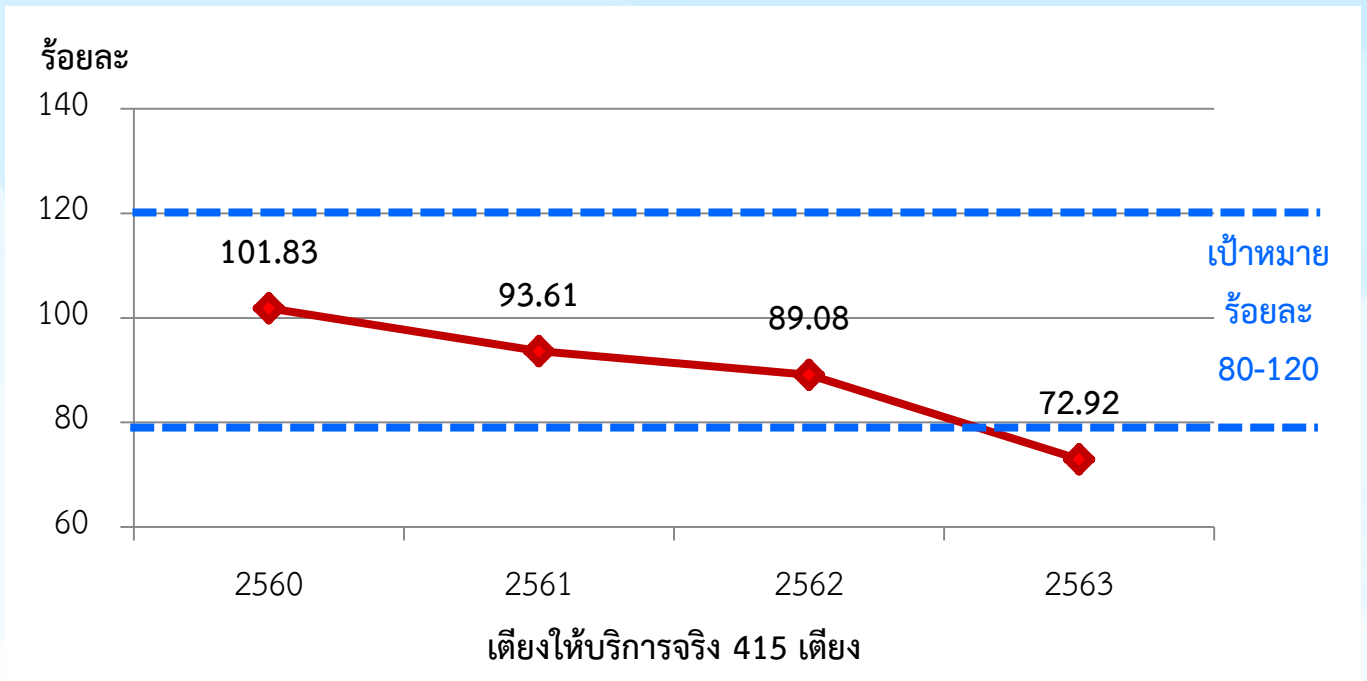

ที่มา : กลุ่มงานเทคโนโลยีและสารสนเทศ ข้อมูล ณ วันที่ 28 กุมภาพันธ์ 2563

ดัชนี Case Mix Index (CMI)

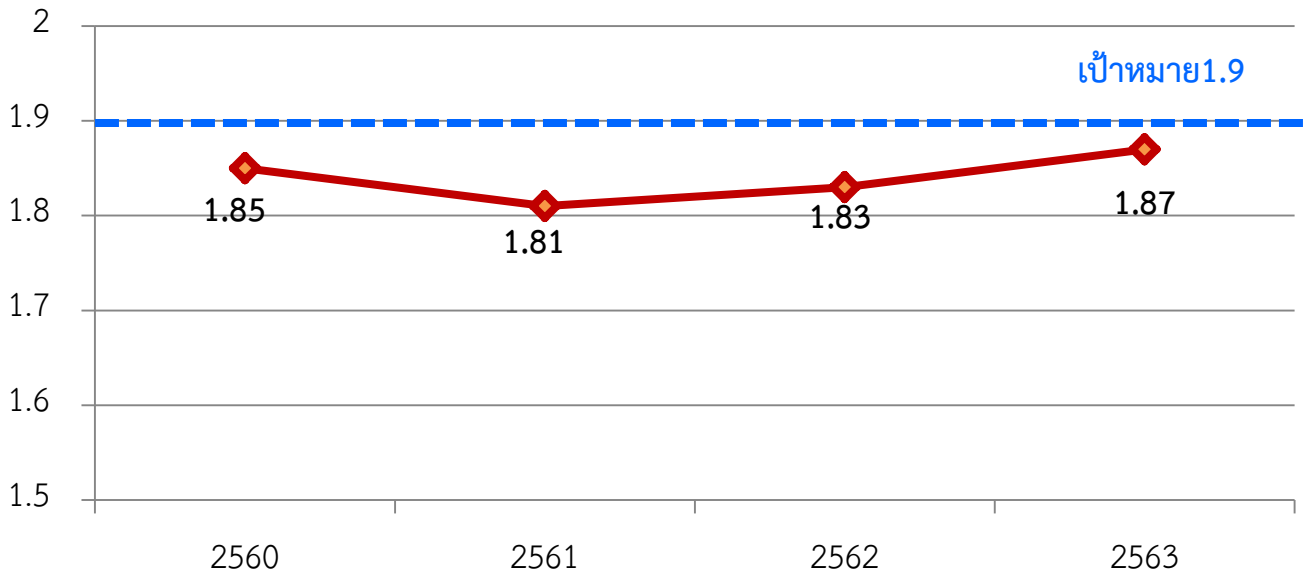

ที่มา : ข้อมูลจากสำนักงานหลักประกันสุขภาพแห่งชาติ (สปสช.)
ข้อมูล ณ วันที่ 27 กุมภาพันธ์ 2563

จำนวนข้อมูล ผู้ป่วยใน RW ADJRW และค่า CMI

เดือน	จำนวนผู้ป่วย(ราย)		จำนวน RW		จำนวน ADJRW		CMI	
	2563	2562	2563	2562	2563	2562	2563	2562
ต.ค.	310	374	618.67	722.89	620.42	723.85	2.00	1.93
พ.ย.	302	352	556.52	673.16	558.92	674.76	1.84	1.91
ธ.ค.	261	318	475.63	568.85	476.59	570.20	1.82	1.79
ม.ค.	261	376	471.30	692.12	472.28	693.89	1.81	1.84
ก.พ.	72	321	129.25	590.82	129.24	595.43	1.80	1.84
มี.ค.	0	330	0	599.83	0	601.71	0	1.82
เม.ย.	0	305	0	576.85	0	577.60	0	1.89
พ.ค.	0	343	0	592.33	0	593.03	0	1.73
มิ.ย.	0	303	0	553.19	0	555.23	0	1.83
ก.ค.	0	303	0	533.56	0	534.91	0	1.76
ส.ค.	0	332	0	576.36	0	578.28	0	1.74
ก.ย.	0	305	0	575.16	0	576.81	0	1.89
รวม	1,206	3,962	2,251.37	7,255.35	2,257.46	7,075.79	1.87	1.83

* จำนวนผู้ป่วยใน RW ADJRW คัดจากเดือนที่จำหน่ายผู้ป่วย

** ค่า CMI หาได้จากจำนวน SUM RW / จำนวนผู้ป่วยใน

*** ข้อมูลในแต่ละเดือนอาจมีการเปลี่ยนแปลงเนื่องจากการคิดจากเดือนที่จำหน่ายโดยไม่คำนึงถึงวันที่ส่งข้อมูล

ที่มา : ข้อมูลจากสำนักงานหลักประกันสุขภาพแห่งชาติ (สปสช.)

ข้อมูล ณ วันที่ 27 กุมภาพันธ์ 2563

5 อันดับโรค ผู้ป่วยนอก

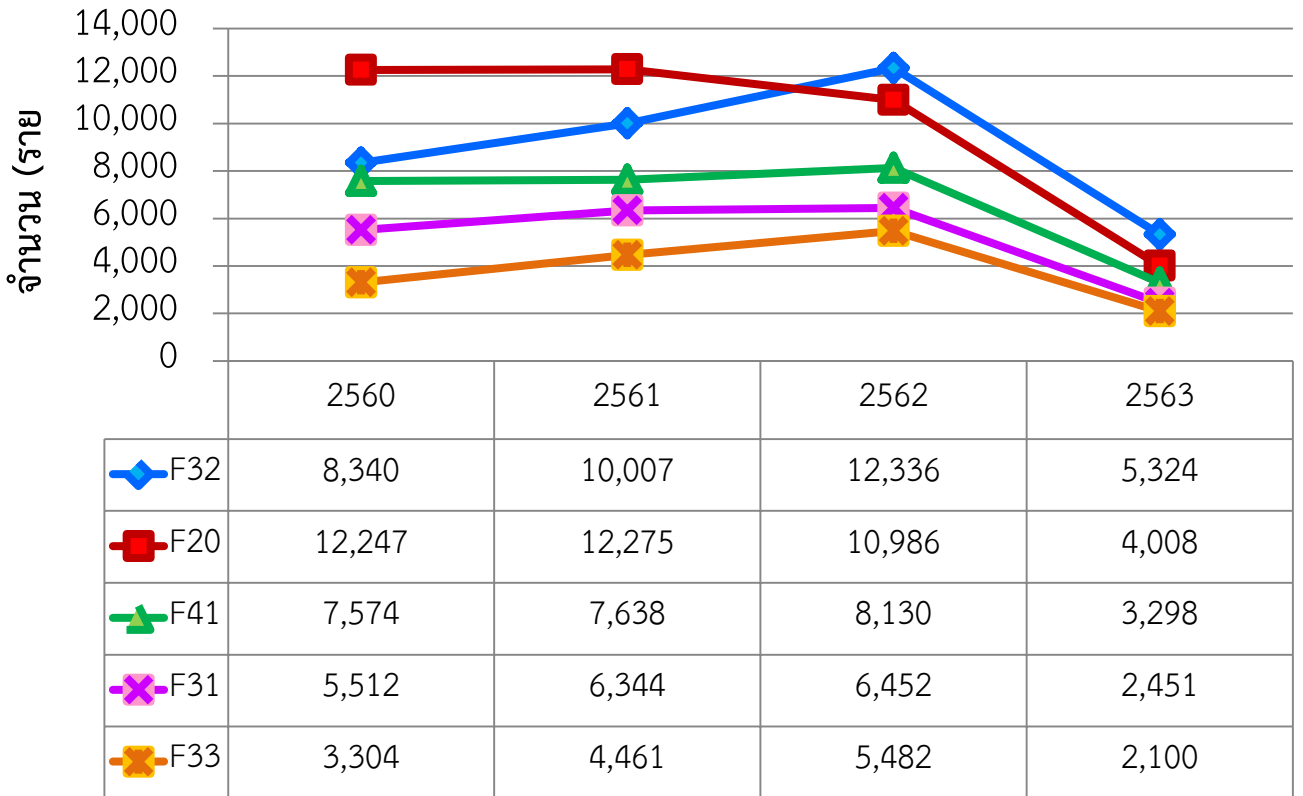

5 อันดับโรค ผู้ป่วยใน

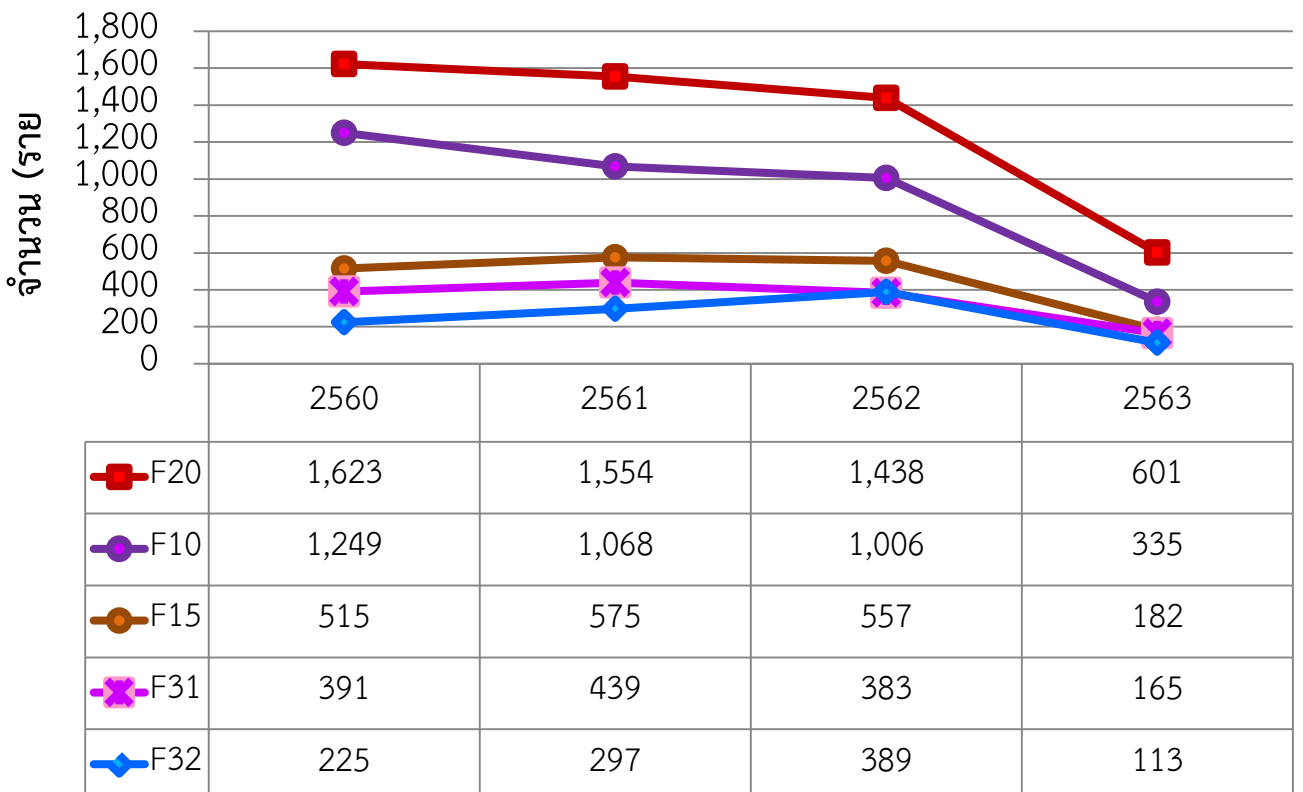

นโยบายในการพัฒนางานสุขภาพจิต ประจำปีงบประมาณ 2563



อธิบดีกรมสุขภาพจิต (นายแพทย์เกียรติภูมิ วงศ์รจิต)



1

ส่งเสริม สนับสนุนงานด้านสุขภาพจิตตามพระราชดำรัส, พระราชดำริของสมเด็จพระเจ้าอยู่หัว และพระบรมวงศานุวงศ์ทุกพระองค์ โดยเฉพาะอย่างยิ่งโครงการ **TO BE NUMBER ONE**

ให้ความสำคัญกับการดำเนินโครงการ TO BE NUMBER ONE อย่างต่อเนื่อง พร้อมทั้งบูรณาการโครงการด้านสุขภาพจิตต่าง ๆ เข้าไปในระบบสาธารณสุข ทั้งงานด้านสุขภาพ ตามแนวพระราชดำริ / เกิดพระเกียรติ หรือเป็นงานประจำ



2

ร่วมมือร่วมใจกับกระทรวงสาธารณสุขในการพัฒนางานสุขภาพจิตโดยใช้ข้อคิด

“Health is life : Mental Health is happy life” คือ การบูรณาการงานสุขภาพจิตกับระบบสุขภาพกาย



บูรณาการกับโรงพยาบาลสมเด็จพระยุพราช : เน้นเรื่องพัฒนาการเด็กปฐมวัย แนวทางการเตรียมครอบครัว (Family) และบทบาทพ่อแม่ (Parenting)



บูรณาการกับโรงพยาบาลเฉลิมพระเกียรติ : เน้นเรื่องเศรษฐกิจพอเพียง การพัฒนาสิ่งแวดล้อม การพัฒนาชุมชนให้สามารถดูแลตัวเองได้



บูรณาการกับสถานบริการสาธารณสุขทุกระดับ : เน้นเรื่องการออกแบบระบบเชื่อมโยงระหว่างสถานบริการที่มี “การจัดบริการสุขภาพจิตตามมาตรฐาน” และหน่วยบริการจิตเวชที่มี “การจัดบริการสุขภาพจิตตามมาตรฐานสูงสุด” รวมทั้งพัฒนาคู่มือแนวปฏิบัติทางคลินิกสำหรับการจัดบริการสุขภาพจิตตามมาตรฐาน (Clinical practice guidelines - CPGs Manual)

3

พัฒนาคนรุ่นใหม่ให้เป็นคนไทย 4.0 โดยเฉพาะเด็กและเยาวชนให้เป็นคนที่มีความคิดสร้างสรรค์ (Creation) คิดเชิงบวก (Positive) และคิดทำประโยชน์ช่วยเหลือผู้อื่นและสังคม (Response to Society) **“คิดดี คิดให้ คิดเป็น เป็นสุข : CPR”**

คิดสร้างสรรค์ (Creation) : เน้นในกลุ่มผู้บริหารกรมสุขภาพจิตผ่านการคิดเชิงระบบ (System Thinking)

คิดเชิงบวก (Positive) : เน้นการฝึกให้บุคลากรกรมสุขภาพจิตมีความคิดเชิงบวก (Positive Thinking) และมีพฤติกรรมเชิงบวก (Positive Behavior)

คิดทำประโยชน์ช่วยเหลือผู้อื่นและสังคม (Response to Society) :

เน้นการพัฒนาเครื่องมือในการประเมิน “Social Moral Intelligence Quotient (SMIQ)”

Social Activity - การเข้าร่วมกิจกรรมทางสังคม

Social Commitment - การยอมรับและยึดถือตามกฎ ระเบียบของสังคม

Social Development - การพัฒนาสังคมให้ดีขึ้น





4

พัฒนาระบบบริการให้มีมาตรฐานและมาตรฐานสูงตามแนวทาง Service Plan ของกระทรวงสาธารณสุข หน่วยบริการจิตเวชจะต้อง ลดความแออัด ลดระยะเวลาการรอคอย **ตามหลักการ EMS และเป็น Smart Hospital**

การพัฒนามาตรฐานและมาตรฐานสูง : กำหนดเกณฑ์

“การจัดบริการตามมาตรฐาน” สำหรับสถานบริการสาธารณสุขทุกระดับ (รพ.สต./รพช./รพท.) และกำหนดเกณฑ์ “การจัดบริการตามมาตรฐานสูง” สำหรับหน่วยบริการจิตเวชให้ชัดเจน

การพัฒนาหน่วยบริการจิตเวชให้เป็น Smart Hospital : ตามหลักการ EMS

E – Environment สร้างสิ่งแวดล้อม บรรยากาศที่น่าอยู่ และสวยงาม

M – Modernization พัฒนาหน่วยบริการจิตเวชให้มีความทันสมัย

S – Service (Convenience Service & Service Behavior) ประชาชนได้รับบริการที่รวดเร็ว สะดวกสบาย ด้วยระบบดิจิทัล สร้างพฤติกรรมบริการให้เกิดแก่บุคลากรในสถานบริการจิตเวช



5

พัฒนาบุคลากรของกรมสุขภาพจิตให้เป็น **คนมีศักยภาพสูงแบบ Multitasking**

เน้นการจัดทำเกณฑ์สมรรถนะพื้นฐานของ Multitasking :

มีทักษะหลากหลาย มี Digital skill สร้างงานวิชาการ แก้ไขปัญหาได้ มีความรัก ความสามัคคี เอื้อเฟื้อช่วยเหลือในการทำงานซึ่งกันและกัน และช่วยเหลือคนในสังคม



6

พัฒนาความร่วมมือกับภาคีเครือข่าย ทั้งภาครัฐและเอกชน รวมทั้งต่างประเทศเพื่อขับเคลื่อนงานสุขภาพจิตของประเทศไทยให้ก้าวหน้าเป็นสุขภาพจิต 4.0

พัฒนากรมสุขภาพจิตไปสู่การเป็นศูนย์กลางในการเรียนรู้งานสุขภาพจิต (Training Center and Learning Center) ระดับภูมิภาคอาเซียน

จัดตั้งศูนย์ความร่วมมือองค์การอนามัยโลก (WHO Collaborating Center : WHOCC)

จัดประชุมวิชาการนานาชาติร่วมกับ “World Psychiatric Association Congress 2020 (WPA)”



นโยบายการพัฒนางานสุขภาพจิตทั้งหมดนี้ จะเป็นจริงและบรรลุเป้าหมายได้จำเป็นต้องได้รับการสนับสนุนและร่วมมือ ร่วมใจ จากบุคลากรกรมสุขภาพจิต และเครือข่ายทุกภาคส่วน ซึ่งผมหวังเป็นอย่างยิ่งว่าจะได้รับสิ่งนี้จากทุกท่าน เพื่อผลที่เกิดเป็นความภาคภูมิใจร่วมกัน คือ **“ประชาชนสุขภาพจิตดี และเจ้าหน้าที่มีความสุข”**

กรมสุขภาพจิต

“เป็นองค์กรหลักด้านสุขภาพจิต ด้วยระบบสุขภาพจิตดิจิทัล เพื่อประชาชนสุขภาพจิตดี และเจ้าหน้าที่มีความสุข”

CPR : Creation (คิดเป็น) Positive (คิดดี) Response to Society (คิดให้)



อธิบดีกรมสุขภาพจิต
(นายแพทย์เกียรติภูมิ วงศ์รจิต)



พิธีลงนามรับรองการปฏิบัติราชการ ระหว่างผู้อำนวยการและรองผู้อำนวยการตามภารกิจ ประจำปีงบประมาณ 2563



แพทย์หญิงสุวรรณี เรืองเดช ผู้อำนวยการโรงพยาบาลสวนปรุง ลงนามมอบหมายงานตามภารกิจและตัวชี้วัดแก่บุคลากรภายใต้บังคับบัญชา ตามกลุ่มภารกิจของโรงพยาบาลสวนปรุง ได้แก่ กลุ่มภารกิจอำนวยการ กลุ่มภารกิจบริการจิตเวชและสุขภาพจิต กลุ่มภารกิจพัฒนาสู่ความเป็นเลิศ กลุ่มภารกิจการพยาบาล และกลุ่มภารกิจสนับสนุนและพัฒนาเครือข่ายบริการ ในการประชุมที่มหน้าโรงพยาบาลสวนปรุง ครั้งที่ 1/2563 ในวันที่ 7 มกราคม 2563 ณ ห้องประชุมสิริกิติยา ชั้น 3 อาคารอุบลรัตนราชกัญญา โรงพยาบาลสวนปรุง

การดำเนินงานภายใต้ประเด็นยุทธศาสตร์ โรงพยาบาลสวนปรุง

1

พัฒนาระบบบริการการดูแลผู้ป่วยจิตเวชที่ยุ่งยาก
ซับซ้อน ในระดับ super specialist service

2

พัฒนาความเป็นเลิศด้านการดูแลผู้มีปัญหา
สุขภาพจิตจากแอลกอฮอล์

3

พัฒนาคุณภาพระบบบริการเครือข่ายสุขภาพ

4

พัฒนาบุคลากรให้มีสมรรถนะเหมาะสม
ในการปฏิบัติราชการและมีความสุขในการทำงาน

5

พัฒนาระบบบริหารจัดการให้มีประสิทธิภาพ
และมีธรรมาภิบาล

เป้าประสงค์ที่ 1.1 ผู้ป่วยจิตเวชที่ยุงยากซับซ้อนได้รับการดูแลตามมาตรฐาน
อย่างปลอดภัย จนหายทุเลา

โครงการประชุมเชิงปฏิบัติการการเขียนบันทึกทางการแพทย์พยาบาล

แบบ Focus Charting

วัตถุประสงค์

- 1 เพื่อให้พยาบาลมีความรู้ความเข้าใจในการเขียนบันทึกทางการแพทย์พยาบาลแบบ Focus charting
- 2 เพื่อให้พยาบาลสามารถเขียนบันทึกทางการแพทย์พยาบาลแบบ Focus charting ได้

กลุ่มเป้าหมาย

พยาบาลวิชาชีพ โรงพยาบาลสวนปรุง จำนวน 140 คน (2 รุ่น ๆ ละ 70 คน

งบประมาณที่ใช้ในการดำเนินโครงการ : 80,000 บาท

ผลการดำเนินงานโครงการ

ดำเนินการจัดโครงการประชุมเชิงปฏิบัติการการเขียนบันทึกทางการแพทย์พยาบาลแบบ Focus Charting รุ่นที่ 1 ระหว่างวันที่ 24-25 ธันวาคม 2562 รุ่นที่ 2 ระหว่างวันที่ 14-15 มกราคม 2563 โดยมีการบรรยายให้ความรู้เรื่อง การทบทวนความสมบูรณ์ของบันทึกทางการแพทย์พยาบาล แนวคิดการใช้กระบวนการพยาบาลในการดูแลผู้ป่วย รูปแบบ Focus Charting และแนวทางการบันทึก Focus บันทึกการวางแผนจำหน่าย (Discharge plan) และการนำบันทึกทางการแพทย์พยาบาลรูปแบบ Focus Charting ลงสู่การปฏิบัติ

ผลลัพธ์จากการดำเนินโครงการ

พยาบาลมีความรู้และสามารถเขียนบันทึกทางการแพทย์พยาบาลแบบ Focus charting ได้ถูกต้อง บันทึกทางการแพทย์พยาบาลมีข้อมูลที่สำคัญชัดเจน ใช้เป็นช่องทางการสื่อสารกับสหวิชาชีพและหลักฐานทางกฎหมายได้ ลดระยะเวลาการเขียนบันทึกทางการแพทย์พยาบาล ทำให้มีเวลาในการดูแลผู้ป่วยมากขึ้น



โครงการอบรมหลักสูตรการใช้สารสกัดจากัญชาทางการแพทย์

สำหรับแพทย์ ทันตแพทย์ และเภสัชกร

วัตถุประสงค์

เพื่อเตรียมความพร้อมให้บุคลากรทางการแพทย์อื่น ได้แก่ แพทย์ ทันตแพทย์ และเภสัชกร มีความรู้ความเข้าใจ เกี่ยวกับการนาสารสกัดกัญชาไปใช้ในทางการแพทย์ได้อย่างถูกต้อง และเหมาะสม ทั้งในด้านกฎหมายที่เกี่ยวข้อง แนวทางการใช้กัญชารักษาโรค ข้อควรระวัง รวมถึงการป้องกันแก้ไขปัญหาค่าที่จะเกิดขึ้น เพื่อให้การใช้กัญชาในทางการแพทย์สร้างประโยชน์โดยรวมสูงสุดต่อผู้ป่วยและสังคมไทย

กลุ่มเป้าหมาย

ผู้ได้รับอนุญาตประกอบวิชาชีพเวชกรรม, ทันตกรรม, เภสัชกรรม และบุคลากรทางการแพทย์ที่ปฏิบัติงานอยู่ในสถานบริการสุขภาพทั้งภาครัฐและเอกชน

งบประมาณที่ใช้ในการดำเนินโครงการ : 239,728.80 บาท

ผลการดำเนินงานโครงการ

1. จำนวนผู้เข้าอบรมทั้งสิ้น 129 คน แบ่งเป็น

1.1 แพทย์ 37 คน

1.2 ทันตแพทย์ 14 คน

1.3 เภสัชกร 58 คน

1.4 แพทย์แผนไทย 2 คน

1.5 พยาบาล 15 คน

1.6 อื่นๆ (นักจิตวิทยา, อาชีวบำบัด ฯลฯ) 3 คน

2. เวลาที่เข้าอบรม (เฉพาะ แพทย์ ทันตแพทย์ เภสัชกร)

2.1 อบรมไม่ครบ 2 วัน ไม่มีสิทธิ์สอบ 2 คน

2.2 เข้าอบรมครบเต็มเวลา 2 วัน มีสิทธิ์สอบ และเข้าสอบ 107 คน

3. ผลการทดสอบ

3.1 สอบผ่านการในการสอบประเมินครั้งแรก 105 คน

3.2 ผู้ที่สอบผ่านเคยอบรมและขึ้นทะเบียนกับ อย. มาแล้ว มาอบรมซ้ำ 1 คน

3.3 ผู้สอบไม่ผ่านการประเมินครั้งแรก 2 คน

3.4 บุคคลในข้อ 3.3 ขอสอบซ่อมและสอบผ่านในครั้งที่ 1 คน

ผลลัพธ์จากการดำเนินโครงการ

ผู้เข้ารับการอบรมสอบผ่านตามเกณฑ์ที่กำหนดโดยโรงพยาบาลได้ดำเนินการยื่นขอขึ้นทะเบียนต่อสำนักงานคณะกรรมการอาหารและยา รวมทั้งสิ้น 105 คน



การประชุมการรายงานอุบัติการณ์ความเสี่ยงตามโปรแกรม Risk Register

โครงการอบรมความรู้พื้นฐานการพัฒนาคุณภาพสถานพยาบาลสำหรับหัวหน้างาน รองหัวหน้า และ เลขานุการคณะกรรมการของโรงพยาบาลสวนปรุง จัดในวันที่ 19-20 พฤศจิกายน ณ ห้องประชุมพลอยไพลิน ชั้น 5 อาคารอุบลรัตนราชกัญญา โรงพยาบาลสวนปรุง



โครงการอบรมเชิงปฏิบัติการการพัฒนาบุคลากรตามแนวคิดการคืนสู่สภาวะ Recovery Model สู่การพัฒนาผู้ป่วยจิตเวชอย่างยั่งยืน

ดำเนินการจัดโครงการอบรมเชิงปฏิบัติการ “การพัฒนาบุคลากรตามแนวคิดการคืนสู่สภาวะ Recovery Model สู่การพัฒนาผู้ป่วยจิตเวชอย่างยั่งยืน” สำหรับทีมสหวิชาชีพและคณะกรรมการฟื้นคืนสภาวะสู่การพึ่งตนเองโรงพยาบาลสวนปรุง ในวันที่ 25-27 พฤศจิกายน 2562 ณ ห้องประชุมศาสตราจารย์นายแพทย์ฝน แสงสิงแก้ว ชั้น 4 อาคารจิตสันติ โรงพยาบาลสวนปรุง



การประชุมถ่ายทอด Care Process by Staging/ Care Map

สู่การปฏิบัติทุกตึกผู้ป่วยของโรงพยาบาลสวนปรุง

กลุ่มงานพัฒนาคุณภาพบริการและมาตรฐาน และคณะกรรมการที่มนำทางคลินิกจิตเวช (CLT) จัดการประชุมถ่ายทอด Care Process by Staging/ Care Map สู่การปฏิบัติทุกตึกผู้ป่วยของโรงพยาบาลสวนปรุง ในวันที่ 16 ธันวาคม 2562 ณ ห้องประชุมศาสตราจารย์นายแพทย์ฝน แสงสิงแก้ว อาคารจิตสันติ โรงพยาบาลสวนปรุง



การประชุมการรายงานอุบัติการณ์ความเสี่ยงตามโปรแกรม Risk Register

การประชุม “การรายงานอุบัติการณ์ความเสี่ยงตามโปรแกรม Risk Register” ในวันที่ 18 ธันวาคม 2562 ณ ห้องประชุมคุณพุ่ม ชั้น 1 อาคารอุบลรัตนราชกัญญา รพ.สวนปรุง



โครงการลดความแออัดของโรงพยาบาลโดยร้านยาแผนปัจจุบันประเภท 1

แพทย์หญิงสุวรรณี เรืองเดช ผู้อำนวยการโรงพยาบาลสวนปรุง, นายแพทย์บุญเติม ต้นสุรัตน์ ที่ปรึกษา สปสช.เขต 1 เชียงใหม่ และ รศ.ดร.ภก.วิรัตน์ นีวัฒนนันท์ คณบดี คณะเภสัชศาสตร์ มหาวิทยาลัยเชียงใหม่ ร่วมกันแถลงข่าว “โครงการลดความแออัดของโรงพยาบาลโดยร้านยาแผนปัจจุบันประเภท 1” ตามนโยบายของรองนายกรัฐมนตรี และรัฐมนตรีว่าการกระทรวงสาธารณสุข (นายอนุทิน ชาญวีรกูล ในวันที่ 1 ตุลาคม 2562 ณ ห้องประชุมสิริกิติยา ชั้น 3 อาคารอุบลรัตน์ราชกัญญา โรงพยาบาลสวนปรุง

โครงการดังกล่าวเพื่อผู้ป่วยจิตเวชสามารถเข้าถึงยาได้ง่าย สะดวก ลดภาระค่าใช้จ่ายการเดินทาง ลดความแออัดและลดเวลารอคอยในโรงพยาบาล ขณะนี้มีร้านยาที่ผ่านเกณฑ์มาตรฐานจำนวน 4 ร้าน เข้าร่วมโครงการ คือ

1. ศูนย์ปฏิบัติการเภสัชชุมชน คณะเภสัชศาสตร์ มหาวิทยาลัยเชียงใหม่
2. ศูนย์ยาสี่แยกช่วงสิงห์ อำเภอมือง จังหวัดเชียงใหม่
3. ร้านยาฟาร์ม่า เฮลท์แคร์ อำเภอสันทราย จังหวัดเชียงใหม่
4. ร้านละเอียดเภสัช อำเภอสอด จังหวัดเชียงใหม่

สอบถามข้อมูลการขอรับยาร้านขายยา ได้ที่ กลุ่มงานเภสัชกรรม โรงพยาบาลสวนปรุง โทร.

053908500 ต่อ 60115



แสดงผลงานวิชาการในงานประชุมวิชาการ ASCAPAP 2019

แพทย์หญิงสุวรรณี เรืองเดช ผู้อำนวยการโรงพยาบาลสวนปรุง นำทีมจิตเวชเด็กและวัยรุ่น กลุ่มงานเวชกรรมฟื้นฟู กลุ่มงานเภสัชกรรม และกลุ่มงานสารนิเทศและประชาสัมพันธ์ ร่วมแสดงผลงานวิชาการและเข้าร่วมการประชุมในงานประชุมวิชาการ ASCAPAP 2019 The 10th Congress of The Asian Society for Child and Adolescent Psychiatry and Allied Professions จัดโดย ชมรมจิตแพทย์เด็กและวัยรุ่นแห่งประเทศไทย ราชวิทยาลัยจิตแพทย์แห่งประเทศไทย สมาคมจิตแพทย์แห่งประเทศไทย และภาคีเครือข่าย ในวันที่ 9-11 ตุลาคม 2562 ณ ศูนย์ประชุมนานาชาติเอ็มเพรส โรงแรมดิเอ็มเพรส อำเภอเมืองจังหวัดเชียงใหม่



กิจกรรมส่งเสริมสุขภาพผู้ป่วยและญาติ

โรงพยาบาลสวนปรุงมีการส่งเสริมกิจกรรมที่เอื้อต่อการมีสุขภาพที่ดีของผู้ป่วยและญาติ เช่น การให้สุขภาพจิตศึกษาโดยสหวิชาชีพ, งานกีฬาผู้ป่วย กิจกรรมดนตรีช่วงเช้า/ช่วงพักกลางวัน โดยบุคลากรโรงพยาบาลสวนปรุง, ดนตรีในสวนเพื่อผู้ป่วยจิตเวช เป็นต้น

◆ การให้สุขภาพจิตศึกษาโดยสหวิชาชีพ



◆ งานกีฬาผู้ป่วย



◆ กิจกรรมดนตรีช่วงเช้า/ช่วงพักกลางวัน โดยบุคลากรโรงพยาบาลสวนปรุง



◆ การบรรเลงบทเพลงโดยชมรมรักษ์เพลงรักเพื่อน “ดนตรีในสวนเพื่อผู้ป่วยจิตเวช”



เป้าประสงค์ที่ 1.2 โรงพยาบาลก้าวสู่การเป็น Smart hospital เพื่อให้ ผู้รับบริการได้รับความสะดวก รวดเร็ว ทันสมัย และลดระยะเวลาการรอคอย

โรงพยาบาลสวนปรุง ได้มีการพัฒนาระบบเทคโนโลยีสารสนเทศด้านจิตเวชและสุขภาพจิตให้มีประสิทธิภาพ ประสิทธิผล สามารถดำเนินงานเชิงบูรณาการ ซึ่งเป็นส่วนสำคัญในการสนับสนุนการขับเคลื่อนงานตามยุทธศาสตร์สุขภาพจิตและตอบสนองนโยบายรัฐบาลในการใช้โมเดลการขับเคลื่อนประเทศด้วยนวัตกรรม เพื่อให้สอดคล้องกับยุทธศาสตร์เทคโนโลยีสารสนเทศสุขภาพ กระทรวงสาธารณสุข (2560-2569 ในการปฏิรูปการสาธารณสุขไทยให้ก้าวสู่ยุค Health 4.0 โดยสามารถชมคลิปวีดีโอ Smart Hospital สาธิตการใช้งานระบบต่างๆ ได้ที่ https://drive.google.com/file/d/1b-_fsLLbodMLaXQBGcJ_uSGG1YjF35T/view?usp=sharing

- ◆ จุดให้บริการประชาสัมพันธ์ ข่าวสาร ความรู้ สิทธิประโยชน์



- ◆ พื้นที่รองรับบริการที่สะดวกสบาย
- ◆ เครื่องวัดความดันและส่วนสูงอัตโนมัติ
- ◆ E-Payment



- ◆ โปรแกรม HOSxP



- ◆ บริการ Wi-Fi hot spot

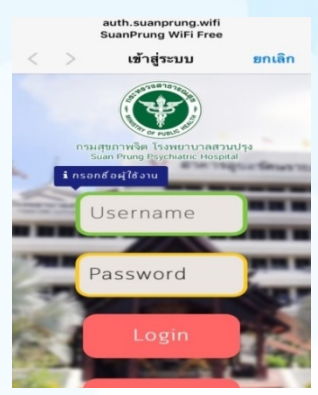

เป้าประสงค์ที่ 2.1 เป็นหน่วยงานที่มีความเชี่ยวชาญเฉพาะทางด้านการดูแลผู้มี
ปัญหาสุขภาพจิตจากแอลกอฮอล์แบบองค์รวม

โครงการพัฒนาสมรรถนะผู้เชี่ยวชาญด้านการบำบัด ด้วยการวิธีบำบัดแบบสั้น (Brief intervention)

วัตถุประสงค์

1. เพื่อพัฒนาความรู้ความสามารถของบุคลากรในการให้การบำบัดผู้ที่มีปัญหาการดื่มสุราแบบเสี่ยง
และแบบอันตราย
2. เพื่อพัฒนาสมรรถนะผู้เชี่ยวชาญด้านการบำบัดแบบสั้น (Brief intervention) สำหรับผู้ปฏิบัติงาน
ในสถานพยาบาล ทั้งระดับปฐมภูมิ ทติยภูมิ และตติยภูมิ

กลุ่มเป้าหมาย

ครั้งที่ 1 สหวิชาชีพที่ปฏิบัติงานในสถานพยาบาลพยาบาล จำนวน 25 คน

ครั้งที่ 2 สหวิชาชีพที่ปฏิบัติงานในสถานพยาบาล จำนวน 25 คน

งบประมาณที่ใช้ในการดำเนินโครงการ : 83,837 บาท

ผลการดำเนินงานโครงการ

ดำเนินการจัดประชุมโครงการพัฒนาสมรรถนะผู้เชี่ยวชาญด้านการบำบัด ด้วยการวิธีบำบัดแบบสั้น
(Brief intervention) ครั้งที่ 1 เมื่อวันที่ 31 มกราคม 2563 ณ ห้องประชุมศ.นพ.ฝน แสงสิงแก้ว ชั้น 4
อาคารจิตสันติ โรงพยาบาลสวนปรุง มีผู้เข้าร่วมประชุมทั้งหมด จำนวน 32 คน

ดำเนินการจัดโครงการพัฒนาสมรรถนะผู้เชี่ยวชาญด้านการบำบัด ด้วยการวิธีบำบัดแบบสั้น(Brief
intervention) ครั้งที่ 2 เมื่อวันที่ 2๐ กุมภาพันธ์ 256๓ ณ ห้องประชุมสิริกิตติยา ชั้น ๓ อาคารอุบลรัตน์
นราชกัญญา โรงพยาบาลสวนปรุง มีผู้เข้าร่วมประชุมทั้งหมด จำนวน ๓1 คน โดยเนื้อหาการประชุมมีดังนี้

ภาคเช้า พิธีเปิดโครงการประชุม โดย นายแพทย์ภาณุ คุวุฒยากร หัวหน้ากลุ่มภารกิจพัฒนาสู่ความ
เป็นเลิศ เริ่มการบรรยาย เรื่อง การตรวจสอบคุณภาพเครื่องมือวิจัย โดย ดร. จารุณี รัศมีสุวิวัฒน์ พยาบาล
วิชาชีพชำนาญการ และการอภิปราย เรื่อง ผลลัพธ์ ปัญหาอุปสรรคการทดลองใช้เครื่องมือ AUDIT, Time
Line Follow Back, MoCa โดย ดร.จารุณี รัศมีสุวิวัฒน์ พยาบาลวิชาชีพชำนาญการ และนางสาวสกว
รัตน์ เทพประสงค์ พยาบาลวิชาชีพชำนาญการ

ภาคบ่าย อภิปราย เรื่อง ผลลัพธ์ ปัญหาอุปสรรคการทดลองใช้เครื่องมือโปรแกรมการบำบัดแบบสั้น (Brief Intervention) โดย นายก้องเกียรติ อุเต็น พยาบาลวิชาชีพชำนาญการ และ ดร.จารุณี รัศมีสุวิวัฒน์ พยาบาลวิชาชีพชำนาญการ ต่อจากนั้น นางภรภัทร สิมะวงศ์ พยาบาลวิชาชีพชำนาญการพิเศษ และดร. จารุณี รัศมีสุวิวัฒน์ พยาบาลวิชาชีพชำนาญการ อภิปราย เรื่อง ข้อเสนอแนะการใช้เครื่องมือเครื่องมือ โปรแกรมการบำบัดแบบสั้น (Brief Intervention) ในการดำเนินการวิจัยในพื้นที่ 4 ภาค

ผลลัพธ์จากการดำเนินโครงการ

จากการดำเนินการโครงการพัฒนาสมรรถนะผู้เชี่ยวชาญด้านการบำบัด ด้วยการวิธีบำบัดแบบสั้น (Brief intervention) ดำเนินการภายใต้โครงการวิจัยเรื่อง การเปรียบเทียบประสิทธิผลการบำบัดโดย โปรแกรมการบำบัดด้วยการแก้ปัญหากับการบำบัดแบบสั้นในผู้ที่ดื่มสุราแบบเสี่ยงและแบบอันตราย ผลลัพธ์จากการดำเนินโครงการ ผู้เข้าร่วมประชุมได้รับความรู้ความเข้าใจเกี่ยวกับการตรวจสอบคุณภาพ เครื่องมือวิจัย ผู้เข้าร่วมประชุมได้รับความรู้ความเข้าใจและสามารถใช้เครื่องมือเก็บรวบรวมข้อมูลวิจัย (AUDIT, Timeline Follow Back และ MoCA) ได้อย่างถูกต้องจากการอภิปรายแลกเปลี่ยนเทคนิคการใช้ คำถามในข้อคำถามต่างๆ ที่เกิดข้อขัดข้องร่วมกันของเครื่องมือแต่ละชนิด ผู้เข้าร่วมการประชุมได้รับความรู้ ความเข้าใจเกี่ยวกับเครื่องมือโปรแกรมการบำบัดแบบสั้น (Brief Intervention) ที่ใช้ดำเนินการวิจัย เข้าใจ ถึงกระบวนการดำเนินการวิจัยในพื้นที่ และรับทราบถึงบทบาทหน้าที่ของผู้ร่วมการวิจัยในโครงการวิจัยทั้ง บทบาท ผู้ประสานงาน ผู้บำบัด และผู้เก็บรวบรวมข้อมูลผู้เข้าร่วมการประชุมรับทราบถึงการติดต่อผู้ ประสานงานหลักของโครงการวิจัย กรณีเกิดปัญหาระหว่างดำเนินการวิจัย รวมถึงการมอบหมายผู้ ประสานงานในพื้นที่ของแต่ละภาค เพื่อประสานงานระหว่างผู้วิจัยในโครงการและนักวิจัยในพื้นที่ ตลอดจน จนถึงการรวบรวม และจัดส่งเอกสารให้กับผู้ประสานงานหลัก และผู้เข้าร่วมการประชุมรับทราบจำนวน กลุ่มทดลองกลุ่ม BI ที่ได้รับมอบหมายของแต่ละภาค จากการจัดสรรแบ่งจำนวนกลุ่มทดลองกลุ่ม BI ซึ่งเป็น ข้อเสนอพร้อมกันจากผู้เข้าร่วมการประชุมทั้ง 4 ภาค



เป้าประสงค์ที่ 2.2 มีนวัตกรรมและเทคโนโลยีสุขภาพจิตด้านการแก้ไขปัญหาสุขภาพจิตจากแอลกอฮอล์ที่ได้รับการรับรองและถูกนำไปใช้ในระดับประเทศ

โครงการศึกษาผลของโปรแกรมการปรับความคิดและพฤติกรรม โดยใช้ครอบครัวเป็นฐานต่อพฤติกรรมการดื่มสุรา

โครงการศึกษาผลของโปรแกรมการปรับความคิดและพฤติกรรมโดยใช้ครอบครัวเป็นฐานต่อพฤติกรรมการดื่มสุรา วันที่ 18 ธันวาคม 2562 ณ ห้องประชุมศาสตราจารย์นายแพทย์ฝน แสงสิงแก้ว ชั้น 4 อาคารจิตสันติ โรงพยาบาลสวนปรุง โดยกิจกรรมที่ 1 สำหรับคณะกรรมการโครงการฯ เครือข่ายสุขภาพจิตเขตภาคเหนือ



โครงการประชุมเชิงปฏิบัติการพัฒนาระบบบริการผู้มีปัญหาการดื่มสุรา (กิจกรรมการวิเคราะห์สถานการณ์)

วัตถุประสงค์

1. เพื่อแลกเปลี่ยนความคิดเห็น ปัญหา อุปสรรค จากการดำเนินงานการดูแลผู้มีปัญหาการดื่มสุราในพื้นที่
2. เพื่อพัฒนาระบบบริการและให้การบำบัดรักษาผู้มีปัญหาการดื่มสุรา

กลุ่มเป้าหมาย

บุคลากรสาธารณสุขที่ให้บริการการดูแลผู้มีปัญหาการดื่มสุรา จำนวน 20 คน

งบประมาณที่ใช้ในการดำเนินโครงการ : 20,520 บาท

ผลการดำเนินงานโครงการ

1. วิทยากรได้นำเสนอสถานการณ์การเข้าถึงบริการผู้มีปัญหาการดื่มสุรา และ รูปแบบการดำเนินงาน การดูแลและบำบัดรักษาผู้มีปัญหาการดื่มสุราที่ผ่านมาของประเทศไทย
2. ผู้เข้าร่วมโครงการนำเสนอการดำเนินงานในส่วนสถานการณ์ผู้ดื่มสุราในพื้นที่และเข้ารับการบำบัดรักษาในโรงพยาบาล โดยนำเสนอสถิติผู้รับบริการ และผลสำเร็จการดำเนินงาน ปัญหา ข้อเสนอแนะในการทำงานที่ผ่านมา
3. ผู้เข้าร่วมโครงการหลายแห่งยังไม่สามารถดำเนินงานได้ตามระบบที่วางไว้ทั้งในส่วนการคัดกรอง และการบำบัดเบื้องต้นเนื่องจากมีปัญหาเรื่องบุคลากร และองค์ความรู้

ผลลัพธ์จากการดำเนินโครงการ

1. ได้ข้อมูลสถานการณ์และการดำเนินงานของโรงพยาบาลในเขตสุขภาพโดยเฉพาะในจังหวัด เชียงใหม่ และลำพูน
2. ทราบปัญหาอุปสรรค ในการดำเนินงานในพื้นที่
3. ได้แนวทางในการจัดบริการและการสนับสนุนองค์ความรู้ ให้กับพื้นที่ในการดำเนินงาน



เป้าประสงค์ที่ 3.1 ประชาชนได้รับการดูแลและเข้าถึงบริการสุขภาพจิตที่มีคุณภาพได้มาตรฐาน

โครงการประชุมเชิงปฏิบัติการแลกเปลี่ยนเรียนรู้การให้การดูแลผู้ป่วยโรคจิตเภท จังหวัดน่าน

วัตถุประสงค์

1. เพื่อให้มีแนวทางในการดูแลผู้ป่วยโรคจิตเภท
2. เพื่อให้มีการจัดการฐานข้อมูลผู้ป่วยโรคจิตเภท ที่ถูกต้อง ครบถ้วน และมีประสิทธิภาพ

กลุ่มเป้าหมาย

ผู้รับผิดชอบงานสุขภาพจิตและจิตเวช และ บุคลากรด้านเทคโนโลยีและสารสนเทศของโรงพยาบาลชุมชน โรงพยาบาลทั่วไป และสาธารณสุขจังหวัดน่าน จำนวน 35 คน

งบประมาณที่ใช้ในการดำเนินโครงการ : 54,675 บาท

ผลการดำเนินงานโครงการ

ดำเนินการจัดโครงการประชุมวันที่ 18 กุมภาพันธ์ 2563 ณ ห้องประชุมโรงแรมดิอิมเพรส น่าน จังหวัดน่าน มีผู้เข้าร่วมประชุมทั้งหมด 31 คน โดยมีการบรรยาย เรื่อง สถานการณ์โรคจิตเภท และการวินิจฉัยโรคทางจิตเวช มีการอภิปราย เรื่อง การดูแลผู้ป่วยโรคจิตเภทเพื่อเพิ่มการเข้าถึงบริการโรคจิตเภทอย่างมีประสิทธิภาพ ระบบการลงข้อมูลของผู้ป่วยโรคจิตเภทในระบบฐานข้อมูลของกระทรวงสาธารณสุข (HDC) แต่ละพื้นที่ และการวางแผนหาแนวทางในการดูแลผู้ป่วยโรคจิตเภทและการจัดการฐานข้อมูลผู้ป่วยโรคจิตเภท

จากการสังเกตพบว่า ผู้เข้าร่วมประชุมมีความสนใจ มีการแลกเปลี่ยนข้อมูลกับวิทยากร รับฟังคำแนะนำ และข้อเสนอแนะจากวิทยากร ซึ่งสามารถนำไปปฏิบัติในการทำงานพื้นที่ของตนได้อย่างถูกต้องและเหมาะสม

ผลลัพธ์จากการดำเนินโครงการ

จากการจัดโครงการประชุมเชิงปฏิบัติการแลกเปลี่ยนเรียนรู้การให้การดูแลผู้ป่วยโรคจิตเภท จังหวัดน่าน พบว่า การเข้าถึงบริการโรคจิตเภทของจังหวัดน่าน ไม่ผ่านเกณฑ์ด้วยสาเหตุหลัก 2 สาเหตุ ได้แก่

1. ด้านการวินิจฉัยของแพทย์ พบว่าไม่มีการเปลี่ยนแปลงการวินิจฉัยจาก F23, F29 เป็น F20 ตามเกณฑ์การวินิจฉัยทั้งขององค์การอนามัยโลก (International Statistical Classification of Diseases and Related Health Problems 10th Revision: ICD-10) และของสมาคมจิตแพทย์อเมริกัน (Diagnostic and Statistical Manual of Mental Disorder 5th ed.: DSM-5) จึงให้พื้นที่ได้กลับไปตรวจสอบการวินิจฉัยอีกครั้ง

2. ด้านการดึงข้อมูลของ IT โดยให้ IT ของโรงพยาบาลในพื้นที่ จ.น่าน และของ สสจ.น่าน ตรวจสอบการดึงข้อมูลใหม่



โครงการประชุมเชิงปฏิบัติการการหาแนวทางการแก้ไขปัญหาการฆ่าตัวตาย

เขตสุขภาพที่ 1

วัตถุประสงค์

หาแนวทางแนวทางการแก้ไขปัญหาการฆ่าตัวตาย ในเขตสุขภาพที่ 1

กลุ่มเป้าหมาย

สหวิชาชีพผู้เกี่ยวข้องในการดำเนินงานแก้ไขปัญหาการฆ่าตัวตาย ในโรงพยาบาลจิตเวชขอนแก่นราชนครินทร์ จำนวน 5 คน, ศูนย์สุขภาพจิตที่ 1 จำนวน 5 คน, โรงพยาบาลสวนปรุง จำนวน 10 คน

งบประมาณที่ใช้ในการดำเนินโครงการ : 5,500 บาท

ผลการดำเนินงานโครงการ

ดำเนินการจัดประชุมในวันที่ 13 พฤศจิกายน 2562 ณ ห้องประชุมสิริกิติยา ชั้น 3 อาคารอุบลรัตน์ราชกัญญา โรงพยาบาลสวนปรุง จังหวัดเชียงใหม่ โดยมี แพทย์หญิงสุวรรณี เรืองเดช ผู้อำนวยการโรงพยาบาลสวนปรุง เป็นประธานเปิดการประชุม มีผู้เข้าร่วมประชุมและผู้เกี่ยวข้องทั้งหมด 25 คน

ผลลัพธ์จากการดำเนินโครงการ

- ผลผลิต(output) ผู้เข้าร่วมประชุมได้รับรู้ข้อมูลจากการสรุปรายงานการนำเสนอข้อมูลการฆ่าตัวตาย ของเขตสุขภาพที่ 1 ย้อนหลัง ตั้งแต่ปี 2557 ถึง ปี 2562 และได้ร่วมแสดงความคิดเห็นในการนำข้อมูลมาแก้ไขปัญหาการฆ่าตัวตายในเขตสุขภาพที่ 1

- ผลลัพธ์(outcome) ผู้เข้าร่วมประชุมมีแนวทางในการดูแลผู้ป่วยมีพฤติกรรมทำร้ายตนเองจากการวิเคราะห์ข้อมูล ได้ข้อตกลงการคืนข้อมูลของพื้นที่จากโรงพยาบาลจิตเวชขอนแก่นราชนครินทร์ในการจะนำข้อมูลมาวิเคราะห์เพื่อแก้ปัญหาในปีต่อไป



โครงการการให้คำปรึกษา “เพื่อนช่วยเพื่อน”

พัฒนาศักยภาพสมาชิกทูป็นัมเบอร์วัน CRRU LEADER STAFF

ชมรมทูป็นัมเบอร์วัน มหาวิทยาลัยราชภัฏเชียงราย นำโดย ผศ.ดร.วรินทร์ีย์ เยาว์ธานี รองอธิการบดี มหาวิทยาลัยราชภัฏเชียงราย นำสมาชิกทูป็นัมเบอร์วัน CRRU LEADER เข้ารับการอบรมโครงการการให้คำปรึกษา “เพื่อนช่วยเพื่อน” พัฒนาศักยภาพสมาชิกทูป็นัมเบอร์วัน CRRU LEADER STAFF ในวันที่ 20 พฤศจิกายน 2562 ณ ห้องประชุมศาสตราจารย์นายแพทย์ฝน แสงสิงแก้ว ชั้น 4 อาคารจิตสันติ โรงพยาบาลสวนปรุง โดยมี นายแพทย์ภาณุ คุงุฒยากร หัวหน้ากลุ่มงานพัฒนาสู่ความเป็นเลิศ โรงพยาบาลสวนปรุง เป็นผู้แทนผู้อำนวยการโรงพยาบาลสวนปรุง เปิดโครงการพร้อมมอบเกียรติบัตร, นายแพทย์ปริทรรศ ศิลปกิจ นายแพทย์ทรงคุณวุฒิ, ผศ.ดร.วุฒิพงศ์ ถายะพิงค์ ที่ปรึกษาด้านการประชาสัมพันธ์ และนายประสงค์ศักดิ์ เจนกิจจาไพบูลย์ นักจิตวิทยาคลินิกชำนาญการพิเศษ โรงพยาบาลสวนปรุง เป็นวิทยากร



โครงการอบรมหลักสูตรการพยาบาลเฉพาะทาง สาขาการพยาบาลจิตเวชและ สุขภาพจิต รุ่นที่ 21 โรงพยาบาลสวนปรุง และโครงการอบรมหลักสูตรการ พยาบาลเฉพาะทาง สาขาการพยาบาลสุขภาพจิตและจิตเวชเด็กและวัยรุ่น รุ่นที่ 1 สถาบันพัฒนาการเด็กราชนครินทร์

นายแพทย์สมัย ศิริทองถาวร รองอธิบดีกรมสุขภาพจิต เป็นประธานเปิดโครงการอบรมหลักสูตรการพยาบาลเฉพาะทาง สาขาการพยาบาลจิตเวชและสุขภาพจิต รุ่นที่ 21 โรงพยาบาลสวนปรุง และโครงการอบรมหลักสูตรการพยาบาลเฉพาะทางสาขาการพยาบาลสุขภาพจิตและจิตเวชเด็กและวัยรุ่นรุ่นที่ 1 สถาบันพัฒนาการเด็กราชนครินทร์ พร้อมบรรยายพิเศษนโยบายสุขภาพจิต สำหรับผู้เข้ารับการอบรมทั้ง 2 โครงการ โครงการละ 20 คน อาจารย์ผู้ฝึกสอน หัวหน้ากลุ่มงานโรงพยาบาลสวนปรุง และสถาบันพัฒนาการเด็กราชนครินทร์ รวมจำนวน 80 คน ในวันที่ 3 กุมภาพันธ์ 2563 ณ ห้องประชุมศาสตราจารย์แพทย์ฝน แสงสิงแก้ว ชั้น 4 อาคารจิตสันติ โรงพยาบาลสวนปรุง โดยมีแพทย์หญิงหทัยชนนี บุญเจริญ ผู้อำนวยการสถาบันพัฒนาการเด็กราชนครินทร์ กล่าวรายงาน



◆ ปฐมนิเทศนักศึกษาพยาบาล





เป้าประสงค์ที่ 3.2 หน่วยบริการสาธารณสุขทุกระดับในเขตสุขภาพมีการ จัดบริการสุขภาพจิตและจิตเวชที่มีคุณภาพมาตรฐาน

โครงการพัฒนาระบบการดูแลฟื้นฟูสมรรถภาพ คนพิการทางจิตใจหรือพฤติกรรมสู่การมีงานทำ

วัตถุประสงค์

1. เพื่อให้ผู้ป่วยจิตเวช คนพิการทางจิตใจหรือพฤติกรรมที่เข้าร่วมโครงการมีคุณภาพชีวิตที่ดีขึ้น
2. เพื่อสร้างการมีส่วนร่วมของภาคีเครือข่าย ในการดูแลฟื้นฟูสมรรถภาพคนพิการ

กลุ่มเป้าหมาย

กิจกรรมที่ 1 และ 3 ผู้ป่วยจิตเวช/คนพิการทางจิตใจหรือพฤติกรรม จำนวน 20 คน

กิจกรรมที่ 2 ได้แก่ ภาคีเครือข่ายจำนวน 18 คน (รพ.สต.เมืองวะระ รพ.สต.ร้องเม็ง รพ.สต.ป่าแก้ง เทศบาลตำบลหนองแห่่ง เทศบาลตำบลเมืองเส้น เทศบาลตำบลสันป่าเปา รพ.สันทราย สถานคุ้มครองคน
ไร้ที่พึ่งสันมหาพน และเจ้าอาวาสวัดทุ่งข้าวตอก และผู้ฝึกสอน (Job Coach) รพ.สวนปรุงจำนวน 12 คน

งบประมาณที่ใช้ในการดำเนินโครงการ : 80,000 บาท

ผลการดำเนินงานโครงการ

กิจกรรมที่ 1 วันที่ 3-15 กุมภาพันธ์ 2563 มีการทำ Focus Group ผู้ป่วยโรคจิตเภทและโรคจิตจาก
แอลกอฮอล์ สํารวจและวิเคราะห์ปัญหาและความต้องการเกี่ยวกับการมีงานทำของคนพิการทางจิตใจหรือ
พฤติกรรม และกิจกรรมที่ 2 ในวันที่ 20-21 กุมภาพันธ์ 2563 มีการบรรยายการเสริมสร้างแรงบันดาลใจสู่
การพัฒนาผู้ปฏิบัติงาน การสร้างและพัฒนาเครือข่ายสู่การทำงานเป็นทีม การประเมินและฝึกทักษะทาง
สังคมที่จำเป็นต่อการทำงาน และฝึกปฏิบัติผู้สอน (Job Coach) ลักษณะงานและวิธีสอนงานคนพิการ

ผลลัพธ์จากการดำเนินโครงการ

ขั้นตอนการปฏิบัติงานฟื้นฟูสมรรถภาพทางสังคมและอาชีพสู่การมีงานทำ

1. ทีมสหวิชาชีพประเมินและคัดเลือกผู้ป่วยเข้ารับการฟื้นฟูสมรรถภาพด้านการประกอบอาชีพ
2. ประเมินทักษะพื้นฐานในการทำงานและการปรับตัวทางสังคมเพื่อวางแผนให้การบำบัดฟื้นฟูทาง
สังคมเป็นรายบุคคล กรณีไม่ผ่านการประเมินส่งฟื้นฟูทักษะทางสังคมที่บกพร่องจนผ่านการประเมิน
3. ส่งผู้ป่วยเข้ารับการฟื้นฟูสมรรถภาพด้านการประกอบอาชีพตามแผนที่วางไว้
4. ประชุมทีมสหวิชาชีพ ประเมิน ติดตามผลระหว่างการ
ฟื้นฟูสมรรถภาพ และหลังครบกำหนดการฟื้นฟูสมรรถภาพ
5. นักสังคมสงเคราะห์/ญาติ เตรียมเอกสารสำหรับขึ้น
ทะเบียนการจ้างงาน/การสมัครงาน
6. กรณีได้รับการจ้างงาน ติดตามเยี่ยมในสถานประกอบการ
จากการสำรวจความพึงพอใจต่อโครงการพบว่า ผู้เข้าร่วมโครงการมีความพึงพอใจในระดับมากถึง
มากที่สุดต่อเนื้อหาความรู้ที่ได้รับ สื่อประกอบ/รูปแบบการถ่ายทอดความรู้ และวิทยากร



เป้าประสงค์ที่ 3.3 มีระบบการดูแลผู้ป่วยต่อเนื่องในชุมชนที่มีประสิทธิภาพ

โครงการประชุมเชิงปฏิบัติการ ระบบติดตามต่อเนื่องผู้ป่วยจิตเวช ที่มีความเสี่ยงสูงต่อการก่อความรุนแรงในชุมชน

วัตถุประสงค์

1. เพื่อทบทวนองค์ความรู้ด้านการดูแลผู้ป่วยจิตเวชที่มีความเสี่ยงสูงต่อการก่อความรุนแรง
2. มีระบบติดตามต่อเนื่องผู้ป่วยจิตเวชที่มีความเสี่ยงสูงต่อการก่อความรุนแรงในชุมชน

กลุ่มเป้าหมาย

ผู้รับผิดชอบการดูแลผู้ป่วยจิตเวชที่มีความเสี่ยงสูงต่อการก่อความรุนแรง (SMI-V) โรงพยาบาลสวนปรุง จำนวน 50 คน

งบประมาณที่ใช้ในการดำเนินโครงการ : 78,811 บาท

ผลการดำเนินงานโครงการ

ดำเนินการจัดประชุมระหว่างวันที่ 26-27 ธันวาคม 2563 ณ ห้องประชุม ศ.นพ.ฝน แสงสิงห์แก้ว ชั้น 4 อาคารจิตสันติ โรงพยาบาลสวนปรุง จังหวัดเชียงใหม่ โดยมี นายแพทย์ปริทรรศ ศิลปกิจ รองผู้อำนวยการด้านการแพทย์ 1 เป็นประธานเปิดการประชุม มีผู้เข้าร่วมประชุมและผู้เกี่ยวข้องทั้งหมด 50 คน

ผลลัพธ์จากการดำเนินโครงการ

ผู้เข้ารับการอบรม มีความรู้ ความเข้าใจในเรื่องการจำแนกประเภทตามเกณฑ์การคัดกรอง SMI-V การดูแลผู้ป่วยจิตเวชที่มีความเสี่ยงสูงต่อการก่อความรุนแรง โดยการจัดการรายกรณี (Case Management) การดูแลผู้ป่วยต่อเนื่องที่บ้านอย่างไร้รอยต่อและเกณฑ์คุณภาพงานเยี่ยมบ้าน การสมัครและใช้งานโปรแกรม Thai COC และมีการทดลองลงข้อมูลจริงในระบบ Thai COC หลังจากอบรมพบว่า ผู้เข้าอบรมมีความเข้าใจมากขึ้น จากการทำแบบฝึกหัดก่อนอบรมและหลังอบรม พบว่า ผู้เข้าอบรมสามารถทำแบบฝึกหัดได้คะแนนเฉลี่ยเพิ่มขึ้นจาก 10.785 คะแนน เป็น 14.571 คะแนน และผู้เข้าอบรมสามารถนำ Case ตัวอย่างที่วิทยากรให้มา นำเสนอการจัดการดูแลผู้ป่วย SMI-V แต่ละประเภทได้ รวมทั้งสามารถส่งต่อผู้ป่วยให้ได้รับการรักษาอย่างต่อเนื่องในชุมชนโดยการส่งต่อผู้ป่วยด้วยโปรแกรม Thai COC

ผู้เข้าร่วมประชุมมีแนวทางในการดูแลผู้ป่วยที่มีความเสี่ยงสูงต่อการก่อความรุนแรง (SMI-V) โดยการจัดการรายกรณี (Case Management) สามารถจัดการข้อมูลของผู้ป่วย SMI-V ได้ รวมถึงมีระบบการดูแลรักษาอย่างต่อเนื่องในชุมชน โดยการใช้โปรแกรม Thai COC



โครงการประชุมเชิงปฏิบัติการพัฒนาระบบการตรวจรักษาทางไกล

โดยใช้เครือข่าย INTERNET

โครงการประชุมเชิงปฏิบัติการ “การพัฒนาระบบการตรวจรักษาทางไกลโดยใช้เครือข่าย INTERNET” โดยมีบุคลากรงานเครือข่ายสุขภาพจิตสำนักงานสาธารณสุขจังหวัดเชียงใหม่, สำนักงานสาธารณสุขจังหวัดพะเยา, โรงพยาบาลเชียงคำ, โรงพยาบาลเวียงแหง, โรงพยาบาลเทรัตนเวชชานุกูล เฉลิมพระเกียรติ 60 พรรษา และบุคลากรกลุ่มงานพัฒนาศักยภาพเครือข่ายโรงพยาบาลสวนปรุง เข้าร่วมประชุม ในวันที่ 2 ธันวาคม 2562 ณ ห้องประชุมคุณพุ่ม อาคารอุบลรัตนราชกัญญา โรงพยาบาลสวนปรุง



- ◆ Tele-medicine ให้บริการตรวจวินิจฉัย และให้คำปรึกษาทางไกล ระหว่างแพทย์ผู้เชี่ยวชาญด้านจิตเวชกับผู้ป่วย และเรือนจำ

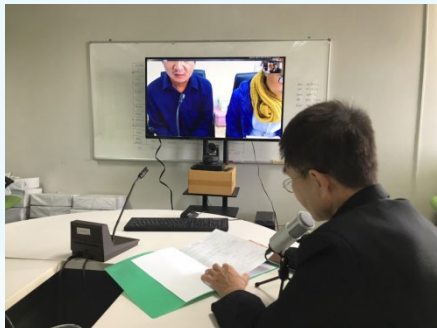

การประชุมติดตามงานการให้บริการตามแนวคิดการฟื้นฟูสมรรถภาพ และการฟื้นคืนสู่สุขภาพ Recovery Oriented Service

แพทย์หญิงสุวรรณี เรืองเดช ผู้อำนวยการโรงพยาบาลสวนปรุง ประชุมร่วมกับทีมสหวิชาชีพ โรงพยาบาลสวนปรุง เพื่อการติดตามงานการให้บริการตามแนวคิดการฟื้นฟูสมรรถภาพและการฟื้นคืนสู่สุขภาพ Recovery Oriented Service ให้กับผู้ป่วยจิตเวชที่พร้อมกลับไปใช้ชีวิตในสังคมตามปกติสุข ในวันที่ 5 กุมภาพันธ์ 2563 ณ ศูนย์ฟื้นฟูสมรรถภาพห้วยดินดำ ตำบลน้ำแพร่ อำเภอหางดง จังหวัด เชียงใหม่



การออกหน่วยบริการสุขภาพจิต

◆ อ.แม่จัน จ.เชียงราย



◆ อ.สันทราย จ.เชียงใหม่



◆ จ.พะเยา



งานสัปดาห์สุขภาพจิตแห่งชาติ ประจำปี 2562

“สุขภาพจิตไทย...ไม่ทิ้งใครไว้ข้างหลัง”

กลุ่มเป้าหมาย

นักเรียน นักศึกษา ครู อาจารย์ บุคลากรทางสาธารณสุข สื่อมวลชน องค์กรเอกชนและประชาชนทั่วไป
งบประมาณที่ใช้ในการดำเนินโครงการ : 121,140 บาท

ผลการดำเนินงานโครงการ

ดำเนินการจัดงานสัปดาห์สุขภาพจิตแห่งชาติ ประจำปี 2562 “สุขภาพจิตไทย...ไม่ทิ้งใครไว้ข้างหลัง”
ระหว่างวันที่ 5-7 พฤศจิกายน 2562 ณ ศูนย์การค้าเซ็นทรัลพลาซ่า เชียงใหม่ แอร์พอร์ต จังหวัดเชียงใหม่

รูปแบบการสื่อสาร

- สื่อสารมวลชนทุกแขนงทั้งสื่อวิทยุ โทรทัศน์ และสิ่งพิมพ์ โดยร่วมแถลงข่าวการจัดงานสัปดาห์สุขภาพจิตแห่งชาติ และความรู้ฟังก์ันวันละสิบ ในงานแถลงข่าวสื่อมวลชนประจำสัปดาห์ของจ.เชียงใหม่
- จัดการแถลงข่าวประเด็น “ซึมเศร้าและฆ่าตัวตายมากแค่ไหนในเขตภาคเหนือ” ในพิธีเปิดงานสัปดาห์สุขภาพจิตแห่งชาติ ประจำปี ๒๕๖๒ “สุขภาพจิตไทย...ไม่ทิ้งใครไว้ข้างหลัง”
- สื่อ Social ผลิตสื่อสารความรู้ฟังก์ันวันละสิบ/การรับฟัง/ป้องกันการฆ่าตัวตาย/ปฐมพยาบาลทางใจ ตามสื่อที่กรมสุขภาพจิตจัดทำ และประชาสัมพันธ์การจัดงาน ผ่านทาง Facebook : suanprung , เว็บไซต์โรงพยาบาลสวนปรุง, Twitter, Instragram และ Youtube
- การเสวนา การแถลงข่าว การจัดนิทรรศการความรู้ การเล่นเกม การประเมินภาวะติดเกม การให้คำปรึกษา เผยแพร่เอกสารสุขภาพจิต อาหารต้านเศร้า ความรู้เรื่องสมุนไพร และบุขบริการอื่นๆ

สื่อเทคโนโลยี

- ชุดนิทรรศการความรู้ฟังก์ันวันละสิบ สัญญาณเตือนและป้องกันการฆ่าตัวตาย ฯลฯ ของกรมสุขภาพจิต
- แผ่นพับ “ฟังอย่างไรให้เข้าใจและเข้าถึง” “การปฐมพยาบาลทางใจด้วยหลัก 3ส” และแผ่นพับความรู้สุขภาพจิตอื่นๆ แจกในงาน

ผลลัพธ์จากการดำเนินโครงการ

- ผู้เข้าถึง/รับรู้ 1,000 คน และผู้เข้าถึงผ่านสื่อ social media จำนวน 5,142 ครั้ง
- ผลการประเมินความพึงพอใจ พบว่า ความพึงพอใจต่อการจัดงานโดยรวม อยู่ที่ร้อยละ 82
 - เนื้อหาความรู้ที่ได้รับ มีความเหมาะสมทันสมัย ร้อยละ 81, เข้าใจง่าย ร้อยละ 86, นำไปใช้ประโยชน์ได้ ร้อยละ 80, และมีความสอดคล้องกับนิทรรศการ ร้อยละ 79
 - สื่อ/เอกสารประกอบการจัดนิทรรศการ ดึงดูดความสนใจ ร้อยละ 74 , ง่ายต่อการนำไปใช้ ร้อยละ 74, เหมาะสมกับผู้รับความรู้ ร้อยละ 81, และมีความเพียงพอ ร้อยละ 75
 - รูปแบบการจัดนิทรรศการ มีความเหมาะสมกับเนื้อหา ร้อยละ 78, เหมาะสมกับผู้เข้าร่วมงาน ร้อยละ 78, เปิดโอกาสให้ผู้เข้าร่วมได้มีส่วนร่วม ร้อยละ 79, ระยะเวลาการจัดงาน ร้อยละ 75

◆ งานสัปดาห์สุขภาพจิตแห่งชาติ ประจำปี 2562 "สุขภาพจิตไทย...ไม่ทิ้งใครไว้ข้างหลัง"



◆ รายการชีวิตนี้ยังมีหวัง ทาง NBT NORTH ที่วีดิจิตอล ช่อง 11 และเผยแพร่ใน Youtube Channel <https://www.youtube.com/user/Suanprung>



ระเบียบการเยี่ยมผู้ป่วย

1. เยี่ยมผู้ป่วยได้ ในเวลา 09.00-16.00 น. ทุกวันไม่เว้นวันหยุดราชการหรือวันหยุดนักขัตฤกษ์ (สอบถามก่อนเยี่ยมได้จากหอผู้ป่วยโดยตรงได้ที่โทรศัพท์ 0 5390 8500 ต่อหมายเลขหอผู้ป่วย)
2. สำหรับญาติผู้ป่วยที่มีอาการทางจิตรุนแรง หรือผู้ป่วยที่รอส่งต่ออาการ (ก่อนเดินทางมาเยี่ยมผู้ป่วย ญาติสามารถสอบถามอาการ ในวัน-เวลาที่จะเข้ามาเยี่ยมได้จากหอผู้ป่วยโดยตรงได้ที่โทรศัพท์ 0 5390 8500 ต่อหมายเลขหอผู้ป่วย)
3. สำหรับญาติที่ต้องการทราบอาการผู้ป่วยสามารถสอบถามได้ตามหมายเลขโทรศัพท์หอผู้ป่วยในเวลา 09.00-16.00 น.
4. ไม่นำเอกสารใดๆ ให้ผู้ป่วยเขียนยอมรับหรือทำนิติกรรมใดๆ หากมีความจำเป็นให้ติดต่อพยาบาลในหอผู้ป่วย
5. การแจ้งข่าวสำคัญให้ผู้ป่วยทราบ เช่น ข่าวที่จะทำให้ผู้ป่วยเสียใจควรปรึกษาพยาบาลที่ดูแลผู้ป่วยก่อนทุกครั้ง
6. การมาติดต่อโรงพยาบาลทุกครั้งควรนำเอกสารสิทธิ์ต่างๆ เช่น บัตรสวัสดิการแห่งรัฐ,บัตรประชาชน,บัตรประกันสุขภาพ, บัตรประจำตัวผู้พิการ ฯลฯ มาด้วย
7. ไม่นำสิ่งต่อไปนี้มาให้ผู้ป่วย
 - บุหรี่,ยาเส้น,ไฟแช็ค,ไม้ขีดไฟ
 - ของเสพติดและของมีเมา เช่น สุรา,ยาเสพติด ฯลฯ
 - ของมีค่า
 - ของที่ใช้เป็นอาวุธได้
8. การรับผู้ป่วยกลับบ้าน สามารถมารับได้ทุกวันไม่เว้นวันหยุดราชการ และวันหยุดนักขัตฤกษ์ เวลา 08.00-16.00 น.

คลินิกพิเศษเฉพาะทางนอกเวลาราชการ

Special Medical Clinic : SMC

บริการตรวจจิตเวชทั่วไป
วันเสาร์-อาทิตย์ เวลา 08.30-12.30 น.
นัดหมายล่วงหน้า 0 5390 8500 ต่อ 60499
หรือ 0 85034 3455

หมายเลขโทรศัพท์หอผู้ป่วย

โทรศัพท์สอบถามอาการผู้ป่วย เวลา 09.00-16.00 น.
โทร. 0 5390 8500 และต่อหมายเลขหอผู้ป่วยดังนี้

หอผู้ป่วยพิเศษ

- 1.ตึกชานา (พิเศษหญิง) โทร. 60298,60510
- 2.ตึกปัญญา (พิเศษชาย) โทร. 60529,60535,60538
- 3.ตึกสหทัย (ญาติมีส่วนร่วม) โทร. 60295,60515,60548

หอผู้ป่วยหญิง

- 1.ตึกอารี ล่าง โทร. 60372,60373
- 2.ตึกอารี บน โทร. 60371,60523
- 3.ตึกจิระ ล่าง โทร. 60141,60374
- 4.ตึกจิระ บน โทร. 60142,60375

หอผู้ป่วยชาย

- 1.ตึกมูทิตา ล่าง โทร. 60156,60157,60378
- 2.ตึกฝ้ายคำ ล่าง โทร. 60385,60386
- 3.ตึกฝ้ายคำ บน โทร. 60348,60349,60520
- 4.ตึกเมตตา ล่าง โทร. 60150,60381
- 5.ตึกเมตตา บน โทร. 60163,60547
- 6.ตึกวิสุทธา ล่าง โทร. 60393,60394
- 7.ตึกวิสุทธา บน โทร. 60395,60507
- 8.ตึกกรูณา 1(ECT center) โทร. 60526
- 9.ตึกกรูณา 2 โทร. 60290,60291
- 10.ตึกกรูณา 3 โทร. 60508,60130,60537

ข้อมูลโดย กลุ่มภารกิจรพพยาบาล โรงพยาบาลสวนปรุง
ผลิตและเผยแพร่โดย กลุ่มงานสารนิเทศและประชาสัมพันธ์
โรงพยาบาลสวนปรุง
โทร.0 5390 8500 ต่อ 60123,60192



คำแนะนำสำหรับญาติผู้ป่วย

"การรับบริการในหอผู้ป่วย"



โรงพยาบาลสวนปรุง

กรมสุขภาพจิต กระทรวงสาธารณสุข

โทร. 0 5390 8500

www.suanprung.go.th



บริการให้คำปรึกษา

ปัญหาสุขภาพจิต

โทร. 1323

(ฟรี)

คคส.สป.01/2555

ปรับปรุง 01/2563

การบริการในหอผู้ป่วย

โรงพยาบาลสวนปรุงรับผู้ป่วยชายและหญิง
จำนวน 450 เตียง

อัตราค่าบริการหอผู้ป่วยจิตเวชสามัญ

- ค่าห้องและค่าอาหารผู้ป่วยสามัญ 400 บาท/คน/วัน
- ค่าบริการทางการแพทย์ทั่วไป 300 บาท/คน/วัน
- ค่าอาหารพิเศษ 260 บาท/คน/วัน

อัตราค่าบริการหอผู้ป่วยพิเศษ

- ค่าห้องและค่าอาหาร พิเศษ เดี่ยว 2,000 บาท/คน/วัน
- ค่าห้องและค่าอาหาร พิเศษ รวม 1,000 บาท/คน/วัน
- ค่าบริการทางการแพทย์ทั่วไป 300 บาท/คน/วัน
- ค่าอาหารพิเศษ 260 บาท/คน/วัน

อัตราค่าบริการชาวต่างชาติ

- ค่าห้องและค่าอาหารสามัญ 800 บาท/คน/วัน
- ค่าห้องและค่าอาหารพิเศษรวม 2,000 บาท/คน/วัน
- ค่าห้องและค่าอาหารพิเศษเดี่ยว 4,000 บาท/คน/วัน
- ค่าบริการทางการแพทย์ทั่วไป 600 บาท/คน/วัน

ในกรณีผู้ป่วยใช้สิทธิบัตรรักษาฟรี เช่น บัตรประกันสุขภาพถ้วนหน้า (บัตรอินสิทธิบัตรและหนังสือส่งการรักษาคือทำงานระยะเบี่ยน)

เอกสารประกอบการใช้สิทธิบัตร

1. บัตรโรงพยาบาลสวนปรุง
2. บัตรประจำตัวประชาชน
3. หนังสือส่งการรักษาต่อ
4. บัตรประจำตัวผู้พิการ

การรักษาพยาบาลผู้ป่วยในหอผู้ป่วย

1. การบริการรักษาผู้ป่วยทางกาย
 - การประเมินสภาพทางกาย เช่น วัดความดันโลหิต,วัดชีพจร,อุณหภูมิ,การหายใจ
 - การดูแลสุขภาพอนามัยส่วนบุคคล
 - การดูแลให้ได้รับสารอาหาร และน้ำอย่างครบครันและเพียงพอ
 - การให้ยารักษาตามอาการ
 - การจำกัดพฤติกรรมที่เป็นอันตราย เช่น ห้องแยกที่ปลอดภัย
 - การรักษาด้วยไฟฟ้า (บางราย)
 - การดูแลรักษาโรคแทรกซ้อนด้านร่างกาย และการส่งผู้ป่วยไปรักษาต่อโรงพยาบาลอื่นเมื่อจำเป็น

(การรักษายาหลายชนิด แพทย์และพยาบาลเป็นผู้พิจารณาให้การรักษายาพยาบาลผู้ป่วยแต่ละราย ตามความจำเป็นและถูกต้อง ตามหลักวิชาการ)



2. การบริการรักษาผู้ป่วยทางด้านจิตใจ

- การประเมินสภาพจิต เพื่อประโยชน์ในการดูแลทางด้านจิตใจที่เหมาะสม
- การสนทนาเพื่อการบำบัดทางจิต
- การทำจิตบำบัดแบบระดับบุคคล
- การให้คำแนะนำปรึกษาแก่ผู้ป่วยและครอบครัว

3. การบริการอื่นๆ

- การจัดสิ่งแวดล้อมที่เหมาะสมกับผู้ป่วย
- การรวมกลุ่มจัดกิจกรรมบำบัดต่างๆ จากทีมจิตเวชของโรงพยาบาล



การฟื้นฟูสมรรถภาพ

จากทีมจิตเวชของโรงพยาบาล

กิจกรรมทักษะด้านสังคม เช่น กลุ่มสัมพันธ์ กลุ่มสัมพันธภาพ กลุ่มทัศนศึกษา



กิจกรรมฟื้นฟูทักษะความสามารถ และส่งเสริมคุณค่าของผู้ป่วย เช่น กลุ่มงานฝีมือ กลุ่มหัตถกรรมบำบัด กลุ่มเกษตรบำบัด กลุ่มทักษะการดูแลสุขอนามัยตนเอง การเตรียมความพร้อมด้านอาชีพ



กิจกรรมผ่อนคลายความเครียด กิจกรรมส่งเสริมสุขภาพ เช่น กลุ่มออกกำลังกาย เล่นกีฬาการบริหาร กิจกรรมร้องเพลง ธรรมะเพื่อสุขภาพจิต กีฬากลุ่มผู้ป่วยสัมพันธ์ประจำปี

กิจกรรมส่งเสริมความรู้ เช่น กลุ่มสุขภาพจิตศึกษา

กิจกรรมตามประเพณีอื่นๆ เช่น กิจกรรมสงกรานต์ ปล่อยกระทง แห่เทียนพรรษา ฯลฯ

เป้าประสงค์ที่ 4.1 หน่วยงานก้าวสู่การเป็นองค์กรแห่งการเรียนรู้ (Learning Organization)

โครงการอบรมการเยี่ยมสำรวจภายใน (Internal Survey)

วัตถุประสงค์

1. เพื่อให้ผู้เข้าร่วมอบรมมีความรู้ความเข้าใจแนวคิดและทักษะการโค้ช
2. เพื่อให้ผู้เข้าร่วมอบรมวิเคราะห์ข้อมูล Service Profile จับประเด็นสำคัญและวางแผนการโค้ชได้อย่างมีประสิทธิภาพ
3. เพื่อให้ผู้เข้าอบรมสรุปประเด็นสำคัญจากการโค้ช การให้ข้อมูลสะท้อนกลับ พร้อมทั้งใช้ทักษะการโค้ชช่วยให้หน่วยงานและทีมพัฒนาคุณภาพต่างๆที่เกี่ยวข้อง สามารถขับเคลื่อนการพัฒนาให้มีความก้าวหน้าอย่างต่อเนื่อง

กลุ่มเป้าหมาย

คณะกรรมการเยี่ยมสำรวจคุณภาพภายในและบุคลากร
ที่ปฏิบัติหน้าที่ในการตามรอยเพื่อกระตุ้นการพัฒนาคุณภาพ
จำนวน 30 คน

งบประมาณที่ใช้ในการดำเนินโครงการ : 18,600 บาท

ผลการดำเนินงานโครงการ

จัดโครงการอบรมการเยี่ยมสำรวจภายใน (Internal Survey) วันที่ 12-13 พฤศจิกายน 2562 มีผู้เข้าร่วมโครงการ
จำนวน 22 คน

ผลลัพธ์จากการดำเนินโครงการ

1. มี Service Profile ที่ได้รับการวิเคราะห์ และข้อมูลสะท้อนกลับ เพื่อขับเคลื่อนการพัฒนาให้มีความก้าวหน้าอย่างต่อเนื่อง จำนวน 5 หน่วยงาน

2. คณะกรรมการเยี่ยมสำรวจภายใน มีความมั่นใจในการปฏิบัติงานเยี่ยมสำรวจภายใน ตามกำหนดการของโรงพยาบาล



โครงการอบรมความรู้พื้นฐานการพัฒนาคุณภาพสถานพยาบาล สำหรับหัวหน้างาน

วัตถุประสงค์

1. เพื่อให้ผู้เข้าร่วมอบรมมีความรู้ ความเข้าใจแนวคิดและปรัชญาคุณภาพสู่การปฏิบัติงานประจำ
2. เพื่อให้ผู้เข้าร่วมอบรมเรียนรู้ทักษะการเป็นโค้ช และศิลปะการสื่อสาร
3. เพื่อให้ผู้เข้าร่วมอบรมได้ทบทวนความรู้ เรื่อง 12 กิจกรรมทบทวนและ service profile

กลุ่มเป้าหมาย

หัวหน้ากลุ่มภารกิจ หัวหน้ากลุ่มงาน หัวหน้างาน หัวหน้าตึก รองหัวหน้าตึก ประธาน รองประธาน เลขาธิการและผู้ช่วยเลขาธิการคณะกรรมการพัฒนาคุณภาพทุกทีม จำนวน 95 คน

งบประมาณที่ใช้ในการดำเนินโครงการ : 38,100 บาท

ผลการดำเนินงานโครงการ

ดำเนินการจัดโครงการอบรมความรู้พื้นฐานการพัฒนาคุณภาพสถานพยาบาล สำหรับหัวหน้างาน วันที่ 19-20 พฤศจิกายน 2562 มีผู้เข้าร่วมโครงการ ดังนี้

วันที่ 19 พฤศจิกายน 2562 จำนวน 93 คน

วันที่ 20 พฤศจิกายน 2562 จำนวน 95 คน

ผลลัพธ์จากการดำเนินโครงการ

1. แบบสอบถามความพึงพอใจต่อการอบรม/สัมมนาตามโครงการของกรมสุขภาพจิต
2. แบบประเมินความรู้พื้นฐานการพัฒนาคุณภาพสถานพยาบาลสำหรับหัวหน้างาน



โครงการอบรมความรู้พื้นฐานการพัฒนาคุณภาพสถานพยาบาล สำหรับผู้ปฏิบัติงาน

วัตถุประสงค์

1. เพื่อให้ผู้เข้าร่วมอบรมมีความรู้พื้นฐานการพัฒนาคุณภาพสถานพยาบาล

กลุ่มเป้าหมาย

บุคลากรโรงพยาบาลสวนปรุง จำนวน 456 คน

งบประมาณที่ใช้ในการดำเนินโครงการ : 87,600 บาท

ผลการดำเนินงานโครงการ

จัดโครงการอบรมความรู้พื้นฐานการพัฒนาคุณภาพสถานพยาบาล สำหรับผู้ปฏิบัติงาน จำนวน 4 รุ่น ตามกำหนดการ รวมผู้เข้าอบรมทั้งหมด 405 คน ดังนี้

รุ่นที่ 1 วันที่ 4 พฤศจิกายน 2562 จำนวน 91 คน

รุ่นที่ 2 วันที่ 6 พฤศจิกายน 2562 จำนวน 103 คน

รุ่นที่ 3 วันที่ 8 พฤศจิกายน 2562 จำนวน 99 คน

รุ่นที่ 4 วันที่ 15 พฤศจิกายน 2562 จำนวน 112 คน

ผลลัพธ์จากการดำเนินโครงการ

1. แบบสอบถามความพึงพอใจต่อการอบรม/สัมมนาตามโครงการของกรมสุขภาพจิต
2. แบบประเมินความรู้พื้นฐานการพัฒนาคุณภาพสถานพยาบาลสำหรับหัวหน้างาน



การอบรมการใช้โปรแกรม BMS - HOSxP XE

การอบรมการใช้โปรแกรม BMS - HOSxP XE สำหรับบุคลากรโรงพยาบาลสวนปรุง วันที่ 1-30 ตุลาคม 2562 ณ โรงพยาบาลสวนปรุง ทั้งนี้เพื่อพัฒนาสมรรถนะด้านเทคโนโลยีดิจิทัลของผู้ใช้งานให้มีความเข้าใจในการใช้งานโปรแกรมระบบบริการดังกล่าวและสามารถแก้ไขปัญหาเบื้องต้นเองได้



การอบรมเชิงปฏิบัติการ จำลองการใช้งานระบบโปรแกรม BMS HOSxP XE

การอบรมเชิงปฏิบัติการ “จำลองการใช้งานระบบโปรแกรม BMS HOSxP XE” สำหรับผู้ใช้งานผู้ป่วยนอก OPD และการใช้งานผู้ป่วยใน IPD ระหว่างวันที่ 28-30 ตุลาคม 2562 ณ โรงพยาบาลสวนปรุง



โครงการอบรมเชิงปฏิบัติการ

การพัฒนาบุคลากรจากภายในสู่การพัฒนาการทำงานที่ยั่งยืน

(การทำงานจากภายใน,ทำงานด้วยรัก.: working within , working with love)

วัตถุประสงค์

เพื่อให้บุคลากรได้รับการพัฒนาสมรรถนะอย่างต่อเนื่อง และให้เห็นถึงศักยภาพของตนเอง และสามารถดึงศักยภาพของตนเองมาใช้ในการปฏิบัติงานได้อย่างมีประสิทธิภาพ

กลุ่มเป้าหมาย

บุคลากรสหวิชาชีพ โรงพยาบาลสวนปรุง จำนวน 30 คน
งบประมาณที่ใช้ในการดำเนินโครงการ : 70,000 บาท

ผลการดำเนินงานโครงการ

- ครั้งที่ 1 วันที่ 18 ตุลาคม 2562 ณ ห้องประชุมระเปียงนา 88 อ.หางดง เชียงใหม่
- ครั้งที่ 2 วันที่ 22 พฤศจิกายน 2562 ณ ห้องประชุมตึกธนู(เดิม ศูนย์ฟื้นฟูสมรรถภาพห้วยดินดำ
- ครั้งที่ 3 วันที่ 13 ธันวาคม 2562 ณ ห้องประชุมตึกธนู(เดิม ศูนย์ฟื้นฟูสมรรถภาพห้วยดินดำ
- ครั้งที่ 4 วันที่ 14 ธันวาคม 2563 ณ วัดฝายหิน วัดหัวฝาย อ.เมือง จังหวัดเชียงใหม่

ผลลัพธ์จากการดำเนินโครงการ

จากการสำรวจความพึงพอใจต่อโครงการพบว่า ผู้เข้าร่วมโครงการมีความพึงพอใจในระดับมากถึงมากที่สุดต่อเนื้อหาความรู้ที่ได้รับ สื่อประกอบ/รูปแบบการถ่ายทอดความรู้ และวิทยากร



กิจกรรมส่งเสริมสุขภาพของบุคลากร

- ♦ การทดสอบสมรรถภาพ บุคลากรโรงพยาบาลสวนปรุง ประจำปีงบประมาณ 2563 ในวันที่ 3-6 มีนาคม 2563 ณ อาคารนันทนาการ โรงพยาบาลสวนปรุง



- ♦ การส่งเสริมสุขอนามัยแก่บุคลากร เช่น การดูแลตนเองเพื่อป้องกันการเจ็บป่วยและติดเชื้ๆ "กินร้อน ช้อนกลาง ล้างมือ" การเฝ้าระวังและสังเกตเมื่อมีอาการเจ็บป่วยรวมถึงโรคอุบัติใหม่ต่างๆ เช่น Covid-19 การปฏิบัติตัวให้ถูกต้องตามหลักสุขาภิบาลและสุขวิทยาส่วนบุคคล ให้แก่ บุคลากรกลุ่มงาน โภชนาการและผู้ควบคุมงาน โภชนาการ พนักงาน บริษัทผู้รับเหมาประกอบอาหารเอกชน ของห้างหุ้นส่วนจำกัดพรชนกหนองฉางบริการ



◆ กิจกรรมออกกำลังกายทุกวันพุธ เพื่อส่งเสริมสุขภาพบุคลากร



◆ 12 ท่ากายบริหารสไตล์ไทย เผยแพร่ใน Youtube Channel www.youtube.com/user/Suanprung



◆ การเดินขึ้นบันไดแทนการใช้ลิฟต์



◆ การแข่งขันกีฬาฟุตซอล



◆ กิจกรรมรื้อถอนสำหรับผู้ป่วย ญาติผู้ป่วย และบุคลากร โดยบุคลากรโรงพยาบาลสวนปรุงและผู้มีจิตศรัทธา วันที่ 17 ธันวาคม 2562



◆ กิจกรรมจิตอาสาพัฒนาบ้านพักภายในโรงพยาบาลสวนปรุง



- ◆ “ພັນນກຣະເຣືອນ” ສົ່ງກຳລັງໃຈໃຫ້ພື້ນຮ່ວງສາວໂກຣາດກ້າວໄປຫ່າງໜ້າ “ໂຮງພະຍາບາດສວນປຽງ ຮາວະໄມ່ທິ່ງ ໂຄຣໄວ້ຫ່າງຫຼັງ”



- ◆ ກິດຈະກຳທຳບຸນຕັກບາຕຣປຣຈຳເດືອນ



- ◆ ມູນນິສົງເສກະຣາທ໌ຜູ້ປ່ວຍຈິຕເວສໂຮງພະຍາບາດສວນປຽງແລະໂຮງພະຍາບາດສວນປຽງ ຂອເຮືອຮ່ວມເປັນເຈົ້າກາພ ທອດຜ້າປ່າສາມັດຕິ ເພື່ອສມທບທຸນຈັດສ້າງສູນຍ໌ກຣຳກຳຮັກສາຜູ້ປ່ວຍດ້ວຍໄຟຟ້າ (ECT CENTER) ດນ ສາລາເຮືອງຮຸ່ງສາມັດຕິຮຣມານຸສຣນ໌ 72 ປີ ສວນປຽງ ໃນວັນເສາຣ໌ທ໌ 15 ກຸມກາພັນ໌ 2563 ເວລາ 09.00-12.00 ນ.



เป้าประสงค์ที่ 5.1 หน่วยงานมีการดำเนินงานตามหลักคุณธรรม
และความโปร่งใส

โครงการอบรมเสริมสร้างความเข้มแข็งของกลไกการป้องกันการทุจริต และระบบบริหารจัดการตามหลักธรรมาภิบาล ครั้งที่ 1

คณะกรรมการศูนย์ราชการใสสะอาดโรงพยาบาลสวนปรุง นำบุคลากรเข้าร่วมโครงการอบรม
เสริมสร้างความเข้มแข็งของกลไกการป้องกันการทุจริตและระบบบริหารจัดการตามหลักธรรมาภิบาล
ครั้งที่ 1 ในวันที่ 11-12 กุมภาพันธ์ 2563 ณ โรงแรมเชียงใหม่ฮิลล์ อำเภอเมือง จังหวัดเชียงใหม่



◆ โรงพยาบาลสวนปรุง และศูนย์สุขภาพจิตที่ 1 ร่วมประกาศเจตนารมณ์ต่อต้านการทุจริตคอร์รัปชัน ในทุกรูปแบบ ไม่เรียก ไม่รับ ไม่แสวงหาผลประโยชน์ หรือใช้อำนาจในตำแหน่งโดยมิชอบ (MOPH Zero Tolerance) ในวันที่ 7 มกราคม 2563 ณ โรงพยาบาลสวนปรุง

เผยแพร่คลิปวิดีโอประกาศเจตนารมณ์ต่อต้านการทุจริต

- Website รพ.สวนปรุง <http://www.suanprung.go.th/index2559/index.php>

- Youtube Channel <https://www.youtube.com/user/Suanprung>



◆ โรงพยาบาลสวนปรุงร่วมใส่เสื้อสีขาว KICK OFF ยกเลิกใช้สารเคมีคลอรีนไฟรฟอส พาราควอต ไกลโฟเซต เพื่อสังคมปลอดภัย ในวันที่ ๒๑ ตุลาคม ๒๕๖๒ ณ โรงพยาบาลสวนปรุง



เป้าประสงค์ที่ 5.2 มีการบริหารจัดการองค์กรที่มีประสิทธิภาพได้มาตรฐาน และมีธรรมาภิบาล

◆ โรงพยาบาลสวนปรุง ได้มีการแต่งตั้งคณะทำงานด้านการจัดการพลังงาน เมื่อวันที่ 30 มกราคม 2563 เพื่อจัดการพลังงานให้สอดคล้องกับนโยบายอนุรักษ์พลังงานของโรงพยาบาลสวนปรุง โดยมีการประกาศมาตรการประหยัดพลังงาน ประจำปีงบประมาณ 2563 ได้แก่ มาตรการประหยัดไฟฟ้า มาตรการประหยัดน้ำมันเชื้อเพลิง และมาตรการประหยัดน้ำ



ประกาศโรงพยาบาลสวนปรุง
เรื่อง มาตรการประหยัดพลังงาน ประจำปีงบประมาณ พ.ศ. ๒๕๖๓

โรงพยาบาลสวนปรุง สังกัดกรมสุขภาพจิต กระทรวงสาธารณสุข เป็นอาคารควบคุมตามพระราชกฤษฎีกากำหนดอาคารควบคุม พ.ศ. ๒๕๓๘ ซึ่งต้องปฏิบัติตามพระราชบัญญัติการส่งเสริมการอนุรักษ์พลังงาน (ฉบับที่ ๒) พ.ศ. ๒๕๕๐ โดยนาระบบการจัดการพลังงานมาใช้ในหน่วยงาน เพื่อลดค่าใช้จ่ายด้านพลังงาน ส่งผลให้ลดการนำเข้าพลังงานของประเทศ ซึ่งเป็นนโยบายหนึ่งของรัฐบาล นอกจากนี้ยังช่วยลดผลกระทบต่อสภาพแวดล้อมที่ส่งผลกระทบต่อสิ่งมีชีวิตบนโลก ดังนั้นเพื่อให้เกิดประสิทธิภาพในการอนุรักษ์พลังงานอย่างต่อเนื่อง และส่งเสริมให้เกิดภาวะสุขภาพจิตในการทำงาน โรงพยาบาลสวนปรุงจึงประกาศมาตรการประหยัดพลังงาน ประจำปีงบประมาณ พ.ศ. ๒๕๖๓ เพื่อให้เจ้าหน้าที่ทุกคนเข้ามามีส่วนร่วมในการจัดการพลังงานในหน่วยงาน ให้เกิดประสิทธิภาพสูงสุด โดยถือเป็นหน้าที่หนึ่งในการปฏิบัติงาน ดังนี้

มาตรการประหยัดไฟฟ้า

๑. การใช้ลิฟท์
 - ๑.๑ อาคารอุบลรัตนราชกัญญา กรณีขึ้น-ลง ๑ ชั้น ใช้บันได , กรณีขึ้น-ลง จำนวน ๑-๒ คน ให้ใช้ลิฟท์ตัวเล็ก
 - ๑.๒ อาคารจิตสันติ ชั้นลง ๑ ชั้น ใช้บันได
๒. เครื่องปรับอากาศ
 - ๒.๑ ตั้งอุณหภูมิเครื่องปรับอากาศ ๒๕ องศาเซลเซียส
 - ๒.๒ เปิดพัดลม ร่วมกับเครื่องปรับอากาศ
 - ๒.๓ เวลาเปิด : ระหว่างเดือนพฤศจิกายน ถึงเดือนกุมภาพันธ์
 - ช่วงบ่าย เวลา ๑๓.๐๐-๑๖.๐๐ น.
 - ระหว่างเดือนมีนาคม ถึงเดือนพฤษภาคม
 - ช่วงเช้า เวลา ๐๙.๐๐-๑๑.๓๐ น.
 - ช่วงบ่าย เวลา ๑๓.๐๐-๑๖.๐๐ น.
 - ช่วงเย็น เวลา ๑๗.๐๐-๒๑.๐๐ น.
 - ระหว่างเดือนมิถุนายน ถึงเดือนตุลาคม
 - ช่วงเช้า เวลา ๐๙.๐๐-๑๑.๓๐ น.
 - ช่วงบ่าย เวลา ๑๓.๐๐-๑๖.๐๐ น.
- ๒.๔ ปิดเครื่องปรับอากาศก่อนเลิกงาน ๓๐ นาที
- ๒.๕ ห้องประชุมให้เปิดเครื่องปรับอากาศก่อนการประชุมประมาณ ๑๐-๑๕ นาที และเมื่อเลิกประชุมให้เจ้าหน้าที่ผู้รับผิดชอบปิดเครื่องปรับอากาศทันที
- ๒.๖ ใช้พัดลมแทนเครื่องปรับอากาศเมื่ออากาศไม่ร้อน (อุณหภูมิไม่เกิน ๒๙ องศา)
- ๒.๗ ใช้ห้องประชุมที่เหมาะสมจำนวนคน

๓. ระบบแสงสว่าง...

งานตามความเหมาะสม
ม
หรือติดตั้งชุดตัดไฟ
ทิ้งไว้ให้แจ้งงานบำรุงรักษา
วันที่กรายงานอุบัติเหตุกรณี

ใช้งาน ภายใน ๕ นาที
ไม่มีการใช้งาน

วางแผนการพิมพ์ให้

ยั้งการตั้งเครื่องไว้ในห้อง

หลังเลิกงาน

ยุติพักการใช้งาน

ที่อยู่ในสภาพใช้งานเสมอ
น. และให้ทุกตึกถอดปลั๊กเมื่อ
กจำเป็นต้องใช้เวลาที่

ร ควรอยู่ในที่ร่มและมีอากาศ
หนืด อาจทำให้เกิดไฟฟ้า

มของ ลงของ หรือรอคน
เครื่องย่นที่จะอุ่นอง

เส้นทางเดียวกัน

ต้องเดินทางที่ไปใช้โทรศัพท์

เสียเที่ยว เสียเวลา และเสีย

ถยนต์ ควรออกแบบมาพร้อมกัน
ตรงเวลานัดหมาย หรือเวลาที่

เพื่อให้พนักงานขับรถ บริหาร

รับใช้ของน้ำ
รถจะสูญเสียน้ำไปโดยเปล่า

ศ. ๒๕๖๓

๕.๓.๑๒ เจริญก้าวหน้าของกรมสุขภาพจิต อาคารทรวงสาธารณสุขกรมสุขภาพจิต

๕.๓.๒ ถอดปลั๊กหลังเลิกใช้งาน

๕.๓.๓ ใส่น้ำให้พอเหมาะกับความต้องการใช้งานแต่ละวัน

๕.๓.๔ ไม่ควรตั้งกระติกน้ำร้อนไว้ในห้องปรับอากาศ

๕.๓.๕ ตรวจสอบ...

(นางสุวรรณณี เรืองเดช)
ผู้อำนวยการโรงพยาบาลสวนปรุง

◆ ตรวจสอบงานก่อสร้างอาคารผู้ป่วยนอก 2 ชั้น โรงพยาบาลสวนปรุง



◆ การตรวจรับพัสดุ จ้างก่อสร้างอาคารพักเจ้าหน้าที่ 4 ชั้น โรงพยาบาลสวนปรุง จำนวน 1 หลัง



โครงการประชุมเชิงปฏิบัติการจัดทำระเบียบปฏิบัติการดูแลผู้ป่วยตามความเสี่ยงที่สำคัญของโรงพยาบาลสวนปรุง

วัตถุประสงค์

1. เพื่อให้ผู้ป่วยปลอดภัยและป้องกันการเกิดอุบัติการณ์
2. เพื่อให้มีระเบียบปฏิบัติการดูแลผู้ป่วยตามระดับความรุนแรงของความเสี่ยงสำคัญ
3. เพื่อให้บุคลากรที่เกี่ยวข้องสามารถนำระเบียบปฏิบัติดังกล่าวไปใช้กับผู้ป่วยเป็นแนวทางเดียวกัน

กลุ่มเป้าหมาย

คณะกรรมการการดูแลผู้ป่วยตามกลุ่มโรค risk owner และคณะกรรมการบริหารความเสี่ยง 60 คน
งบประมาณที่ใช้ในการดำเนินโครงการ : 39,315 บาท

ผลการดำเนินงานโครงการ

ดำเนินโครงการวันที่ 19-20 ธันวาคม 2562 ณ ห้องประชุมศ.นพ.ฝน แสงสิงแก้ว ชั้น 4 อาคารจิตสันติ โรงพยาบาลสวนปรุง โดยมีการบรรยายให้ความรู้เรื่องหลักการบริหารความเสี่ยง Risk register และการจัดทำ/การทบทวนระเบียบปฏิบัติ พร้อมทั้งแบ่งกลุ่มฝึกปฏิบัติการเขียนระเบียบปฏิบัติ 5 กลุ่ม ได้แก่ 1 การบริหารความเสี่ยงกรณีการเฝ้าระวังผู้ป่วยฆ่าตัวตาย, 2 การบริหารความเสี่ยงกรณีการเฝ้าระวังผู้ป่วยได้รับอุบัติเหตุ, 3 การบริหารความเสี่ยงกรณีผู้ป่วยมีพฤติกรรมก้าวร้าวรุนแรง, 4 การบริหารความเสี่ยงกรณีผู้ป่วยหลบหนี, 5 การบริหารความเสี่ยงกรณีผู้ป่วยเกิดอาการแทรกซ้อนทางกาย

ผลลัพธ์จากการดำเนินโครงการ

ผู้เข้าร่วมโครงการได้รับความรู้หลักการบริหารความเสี่ยง Risk register ได้ระเบียบปฏิบัติการดูแลผู้ป่วยตามระดับความรุนแรงของความเสี่ยงสำคัญ เพื่อวางระบบให้บุคลากรสามารถให้การดูแลผู้ป่วยตามระดับความรุนแรงของความเสี่ยงได้อย่างมีประสิทธิภาพ



Big cleaning week (5ส.)

สร้างจิตสำนึกในการปรับปรุงสภาพแวดล้อมที่ดีของผู้ปฏิบัติงาน

วัตถุประสงค์

1. เพื่อสร้างสภาพแวดล้อมที่ดีที่มีความปลอดภัย ในโรงพยาบาล
2. เพื่อปลูกจิตสำนึกในการปรับปรุงและพัฒนาสภาพแวดล้อมในหน่วยงานของผู้ปฏิบัติงาน
3. เพื่อป้องกันการติดเชื้อ การแพร่กระจายของโรค ตลอดจนสร้างความมั่นใจให้กับผู้มารับบริการ

กลุ่มเป้าหมาย

บุคลากรโรงพยาบาลสวนปรุง จำนวน 400 คน

งบประมาณที่ใช้ในการดำเนินโครงการ : 4,446.50 บาท

ผลการดำเนินงานโครงการ

ดำเนินการจัดโครงการ Big cleaning week (5ส. สร้างจิตสำนึกในการปรับปรุงสภาพแวดล้อมที่ดีของผู้ปฏิบัติงาน วันที่ 7 กุมภาพันธ์ 2563 ณ โรงพยาบาลสวนปรุง จังหวัดเชียงใหม่ โดยมีการ บรรยาย เรื่อง นโยบายการป้องกันโรคปอดอักเสบจากเชื้อไวรัสโคโรนา สายพันธุ์ใหม่ 2019 ในประเทศไทยของรองนายกรัฐมนตรีและรัฐมนตรีว่าการกระทรวงสาธารณสุข การสร้างจิตสำนึกในการปรับปรุงสภาพแวดล้อมที่ดีของผู้ปฏิบัติงาน และมอบหมายให้แต่ละกลุ่มงาน/หอผู้ป่วย ดำเนินกิจกรรม 5 ส. ในหน่วยงานตนเอง บุคลากรทุกคนร่วมทำความสะอาดบริเวณโดยรอบของโรงพยาบาล

ผลลัพธ์จากการดำเนินโครงการ

บุคลากรมีส่วนร่วมในการปรับปรุงสภาพแวดล้อมในองค์กร โรงพยาบาลมีสภาพแวดล้อมที่สะอาดปลอดภัย พร้อมให้บริการ บุคลากรทุกคนยึดถือปฏิบัติตามมาตรการกินร้อน ช้อนกลาง ล้างมือ สวมหน้ากาก และออกกำลังกาย และทำกิจกรรม 5 ส. อย่างสม่ำเสมอ

◆ Big cleaning week (5ส.)



ผลงานภาคภูมิใจ

รางวัลจิตแพทย์ดีเด่น



แพทย์หญิงสุวรรณี เรืองเดช ผู้อำนวยการ โรงพยาบาลสวนปรุง และคณะผู้บริหาร แสดงความยินดี ต่อด้านนายแพทย์ปริทรรศ ศิลปกิจ นายแพทย์ทรงคุณวุฒิ โรงพยาบาลสวนปรุง ในโอกาสได้รับรางวัลจิตแพทย์ดีเด่น สาขาอุทิศตนเพื่อประโยชน์ส่วนรวมแก่วงการจิตเวช ประจำปี 2562 โดยสมาคมจิตแพทย์แห่งประเทศไทย ในงานประชุมวิชาการประจำปีจิตเวชศาสตร์ไทย ครั้งที่ 47 วันที่ 7 พ.ย.2562 ณ โรงแรม golden tulip sovereign Bangkok

ผลตามแผนปฏิบัติการ 2563 (รอบ 5 เดือน)

ผลการดำเนินงานตามแผนปฏิบัติการกรมสุขภาพจิต ประจำปีงบประมาณ พ.ศ. 2563
เป้าหมาย/งบประมาณดำเนินงานรวมเดือน

ประเภทงบประมาณรายจ่าย	รวม	ไตรมาส 1			ไตรมาส 2			ไตรมาส 3			ไตรมาส 4		
		ค.ค.	พ.ย.	ธ.ค.	ม.ค.	ก.พ.	มี.ค.	เม.ย.	พ.ค.	มิ.ย.	ก.ค.	ส.ค.	ก.ย.
โรงพยาบาลสวนปรุง		14,916,526.00	18,898,606.00	16,502,946.00	26,736,668.00	16,871,028.00	24,817,670.00	27,527,769.00	13,745,565.00	24,045,150.00	19,408,767.00	17,239,923.00	21,438,030.00
รวมงบประมาณทั้งสิ้น	242,148,650.00	13,639,467.25	23,239,433.04	24,031,176.41	13,285,061.07	12,494,880.00	-	-	65,318,484.00	-	-	-	-
รวมผลการใช้จ่าย	86,710,037.77	50,318,080.00	60,930,096.70	68,425,366.00	25,779,941.07	0.00%	0.00%	0.00%	0.00%	0.00%	0.00%	0.00%	0.00%
% ผลการใช้จ่าย	35.81%	121.09%	37.68%	32,033,408.23	97,351,892.23	155,436,612.23							
งบประมาณคงเหลือ	155,438,612.23	-10,612,016.70											
% งบประมาณคงเหลือ	64.19%												
งบบุคลากร		12,581,116.00	12,581,116.00	12,581,116.00	12,581,116.00	12,581,116.00	12,581,116.00	12,581,165.00	12,580,170.00	12,580,170.00	12,580,165.00	12,580,165.00	12,580,170.00
รวมงบประมาณงบกลาง	150,967,700.00	11,847,538.23	12,251,885.00	12,204,507.50	12,145,048.71	12,085,280.00	-	-	37,740,500.00	-	-	-	-
รวมผลการใช้จ่าย	60,574,259.44	37,743,350.00	36,343,930.73	37,743,350.00	24,230,328.71	0.00%	0.00%	0.00%	0.00%	0.00%	0.00%	0.00%	0.00%
% ผลการใช้จ่าย	40.12%	96.29%	1,399,419.27	14,912,440.56	52,652,940.56								
งบประมาณคงเหลือ	90,393,440.56	1,144,100.00	1,144,100.00	1,264,100.00	1,144,100.00	1,115,400.00	3,577,020.00	1,165,400.00	1,115,400.00	1,085,400.00	1,298,500.00	1,065,400.00	1,065,400.00
% งบประมาณคงเหลือ	59.88%	620,638.82	3,843,067.11	6,400,057.40	1,140,012.36	409,600.00	-	-	5,857,820.00	-	-	-	-
งบดำเนินงาน		5,840,630.00	10,863,763.33	1,549,612.36	17.97%	7,907,374.31							
รวมงบประมาณงบกลาง	23,770,050.00	1,191,310.00	5,171,590.00	7,472,452.00	2,556,812.00	10,721,452.00	10,969,584.00	5,743,202.00	10,349,580.00	3,342,458.00	3,342,458.00	7,752,460.00	7,752,460.00
รวมผลการใช้จ่าย	12,413,375.69	1,191,310.20	7,144,480.93	5,386,611.51	6,362,900.00	21,319,164.00	-	-	21,319,164.00	16,838,120.00	-	-	-
% ผลการใช้จ่าย	52.22%	186.00%	13,722,402.64	0.00%	0.00%	0.00%	0.00%	0.00%	0.00%	0.00%	0.00%	0.00%	0.00%
งบประมาณคงเหลือ	11,356,674.31	-5,022,133.33	2,049,594.31	13,391,213.36	1,309,000.00	371,000.00	401,000.00	-	-	-	-	-	-
% งบประมาณคงเหลือ	47.78%	1,800.00%	369,400.00	469,000.00	469,000.00	371,000.00	401,000.00	-	-	-	-	-	-
งบรายจ่ายอื่น		371,200.00	0.00	1,309,000.00	0.00	0.00	0.00	0.00	0.00	0.00	0.00	0.00	0.00
รวมงบประมาณรายจ่ายอื่น	2,140,000.00	371,200.00	0.00	1,309,000.00	0.00	0.00	0.00	0.00	0.00	0.00	0.00	0.00	0.00
รวมผลการใช้จ่าย	0.00%	371,200.00	0.00%	1,680,200.00	0.00%	2,081,200.00							
งบประมาณคงเหลือ	2,140,000.00	0.00%	0.00%	0.00%	0.00%	0.00%	0.00%	0.00%	0.00%	0.00%	0.00%	0.00%	0.00%
% งบประมาณคงเหลือ	100.00%												

แผนงานพื้นฐานด้านการพัฒนาและเสริมสร้างศักยภาพคน
 ผลผลิต : ประชาชนได้รับการบริการจากหน่วยงานภาครัฐอย่างมีประสิทธิภาพ

กิจกรรมหลัก : พัฒนาระบบข้อมูลเทคโนโลยีสารสนเทศและการสื่อสารเพื่อสนับสนุนระบบบริหารจัดการสุขภาพที่ดี

ยุทธศาสตร์ที่ 4 พัฒนาระบบบริหารจัดการให้มีประสิทธิภาพและมีส่วนร่วม

โครงการ / กิจกรรม	หน่วย นับ	เป้า หมาย	รวม	ไตรมาส 1				ไตรมาส 2				ไตรมาส 3				ไตรมาส 4		
				ส.ค.	พ.ย.	ธ.ค.	ม.ค.	ก.พ.	มี.ค.	เม.ย.	พ.ค.	มิ.ย.	ก.ค.	ส.ค.	ก.ย.			
รวมทั้งสิ้น			1,432,000.00	-	-	-	-	-	-	-	-	-	-	1,432,000.00	-	-	-	-
รวมผลการใช้จ่ายไตรมาส				0.00%	0.00%	0.00%	0.00%	0.00%	0.00%	0.00%	0.00%	0.00%	0.00%	0.00%	0.00%	0.00%	0.00%	0.00%
% คิดตามแหล่งงบประมาณ			1,432,000.00	-	-	-	-	-	-	-	-	-	-	1,432,000.00	-	-	-	-
รวมผลการใช้จ่ายไตรมาส				0.00%	0.00%	0.00%	0.00%	0.00%	0.00%	0.00%	0.00%	0.00%	0.00%	0.00%	0.00%	0.00%	0.00%	0.00%
% คิดตามแหล่งงบประมาณ			1,432,000.00	-	-	-	-	-	-	-	-	-	-	1,432,000.00	-	-	-	-
โรงพยาบาลสวนปรุง				-	-	-	-	-	-	-	-	-	-	-	-	-	-	-
รวมผลการใช้จ่ายไตรมาส				0.00%	0.00%	0.00%	0.00%	0.00%	0.00%	0.00%	0.00%	0.00%	0.00%	0.00%	0.00%	0.00%	0.00%	0.00%
% คิดตามแหล่งงบประมาณ				0.00%	0.00%	0.00%	0.00%	0.00%	0.00%	0.00%	0.00%	0.00%	0.00%	0.00%	0.00%	0.00%	0.00%	0.00%
1. ศูนย์คอมพิวเตอร์	รายการ	งบฯ	8															
		งบฯ	1,432,000.00															
		ผลงาน																
		งบฯ ที่ใช้																
1.1. เครื่องคอมพิวเตอร์	เครื่อง	งบฯ	10															
สำหรับประมวลผล แบบที่ 2		งบฯ	300,000.00															
(จอขนาดไม่น้อยกว่า 19 นิ้ว)		ผลงาน																
		งบฯ ที่ใช้																
1.2. อุปกรณ์สำหรับจัดเก็บ	ชุด	งบฯ	1															
ข้อมูลแบบภายนอก(External		งบฯ	570,000.00															
Storage)		ผลงาน																
		งบฯ ที่ใช้																
1.3. อุปกรณ์สำหรับ	ชุด	งบฯ	2															
เชื่อมต่อระบบจัดเก็บข้อมูล		งบฯ	80,000.00															
ภายนอก (Host Bus Adapter)		ผลงาน																
		งบฯ ที่ใช้																
1.4. เครื่องคอมพิวเตอร์	เครื่อง	งบฯ	2															
เน็ตเวิร์ก สำหรับงานประมวลผล		งบฯ	44,000.00															
		ผลงาน																
		งบฯ ที่ใช้																
1.5. เครื่องพิมพ์	เครื่อง	งบฯ	3															
Multifunction เลเซอร์ หรือ		งบฯ	45,000.00															
LED สี		ผลงาน																
		งบฯ ที่ใช้																
1.6. เครื่องคอมพิวเตอร์ All	เครื่อง	งบฯ	10															
In One สำหรับงานประมวลผล		งบฯ	230,000.00															
		ผลงาน																
		งบฯ ที่ใช้																
1.7. เครื่องพิมพ์เลเซอร์	เครื่อง	งบฯ	5															
หรือ LED ขนาด ๓ นิ้ว		งบฯ	75,000.00															
Network แบบที่ 2 (30 หน้า/		ผลงาน																
เครื่อง)		งบฯ ที่ใช้																
1.8. เครื่องพิมพ์ชนิด Dot	เครื่อง	งบฯ	4															
Matrix Printer แบบเครื่องอื่น		งบฯ	88,000.00															
		ผลงาน																
		งบฯ ที่ใช้																

แผนงานพื้นฐานด้านการพัฒนาและส่งเสริมสร้างศักยภาพคน

กิจกรรมหลัก : พัฒนาศูนย์สร้างพื้นฐานและระบบบริการสุขภาพจิต

ยุทธศาสตร์ที่ 4 พัฒนาระบบบริหารจัดการให้มีประสิทธิภาพและธรรมาภิบาล, ยุทธศาสตร์ที่ 2 พัฒนาศูนย์บริการสุขภาพจิตและจิตเวช

โครงการ / กิจกรรม	หน่วย นับ	เป้า หมาย	เป้า หมาย /งบ	รวม	ไตรมาส 1				ไตรมาส 2				ไตรมาส 3				ไตรมาส 4			
					ค.ร.	พ.ย.	ธ.ค.	ม.ค.	ก.พ.	มี.ค.	เม.ย.	พ.ค.	พ.ย.	มิ.ย.	ก.ค.	ต.ค.	ธ.ค.	ม.ค.	ก.ย.	อ.ย.
รวมพื้นที่				72,832,600.00	1,540,710.00	5,520,990.00	349,400.00	12,861,852.00	2,906,212.00	11,070,852.00	11,240,284.00	270,700.00	9,188,280.00	6,013,902.00	3,846,258.00	8,023,160.00				
				20,627,302.64	1,224,233.09	8,454,817.04	10,534,052.51	183,000.00	231,200.00	414,200.00	0.00	0.00%	0.00%	0.00%	0.00%	0.00%				
รวมผลการใช้จ่ายงบประมาณ				28.32%	20,213,102.64	27.75%	349,400.00	349,400.00	5,389,400.00	349,400.00	270,700.00	270,700.00	270,700.00	270,700.00	503,800.00	270,700.00				
% ดิตตามลพิษงบประมาณ					6,904,900.00	32,922.89	1,310,336.11	5,147,441.00	183,000.00	231,200.00	414,200.00	0.00	0.00%	0.00%	0.00%	0.00%				
รวมผลการใช้จ่ายงบกลาง				76.77%	6,490,700.00	72.17%	349,400.00	349,400.00	5,389,400.00	349,400.00	270,700.00	270,700.00	270,700.00	270,700.00	503,800.00	270,700.00				
% ดิตตามลพิษงบประมาณ					8,993,700.00	32,922.89	1,310,336.11	5,147,441.00	183,000.00	231,200.00	414,200.00	0.00	0.00%	0.00%	0.00%	0.00%				
รวมผลการใช้จ่ายงบกลาง				76.77%	6,490,700.00	72.17%	349,400.00	349,400.00	5,389,400.00	349,400.00	270,700.00	270,700.00	270,700.00	270,700.00	503,800.00	270,700.00				
% ดิตตามลพิษงบประมาณ					1,923,600.00	1,923,600.00	1,600,300.00	1,600,300.00	1,600,300.00	1,600,300.00	1,600,300.00	1,600,300.00	1,600,300.00	1,600,300.00	1,600,300.00	1,600,300.00				
1. ค่าตอบแทนบุคลากร				12	เป่า	1	1	1	1	1	1	1	1	1	1					
งบฯ				1,923,600.00	1,923,600.00	1,600,300.00	1,600,300.00	1,600,300.00	1,600,300.00	1,600,300.00	1,600,300.00	1,600,300.00	1,600,300.00	1,600,300.00	1,600,300.00					
งบฯ				12	งบฯ	1	1	1	1	1	1	1	1	1	1					
งบฯ				878,800.00	224,800.00	239,800.00	183,000.00	231,200.00												
2. ค่าเช่าทรัพย์สิน				1	งบฯ															
งบฯ				233,100.00																
งบฯ				1	งบฯ															
งบฯ				5,040,000.00																
3. ค่าเช่ารถยนต์				1	งบฯ															
งบฯ				5,040,000.00																
งบฯ				1	งบฯ															
งบฯ				297,000.00	24,750.00	24,750.00	24,750.00	24,750.00	24,750.00	24,750.00	24,750.00	24,750.00	24,750.00	24,750.00	24,750.00					
4. ค่าวัสดุเวชภัณฑ์				1	งบฯ															
งบฯ				5,040,000.00																
งบฯ				5,040,000.00																
งบฯ				12	งบฯ															
งบฯ				1,500,000.00	164,350.00	164,350.00	164,350.00	164,350.00	164,350.00	164,350.00	164,350.00	164,350.00	164,350.00	164,350.00	164,350.00					
งบฯ				12	งบฯ															
งบฯ				986,100.00	32,922.89	953,177.11														
งบฯ				63,838,900.00	1,191,310.00	5,171,590.00														
งบฯ				13,722,402.64	1,191,310.20	7,144,480.93														
รวมผลการใช้จ่ายงบกลาง				21.50%	13,722,402.64	21.50%	5,386,611.51	5,386,611.51												
% ดิตตามลพิษงบประมาณ					63,838,900.00	1,191,310.00	5,171,590.00													
รวมผลการใช้จ่ายงบกลาง				21.50%	13,722,402.64	21.50%	5,386,611.51	5,386,611.51												
% ดิตตามลพิษงบประมาณ					63,838,900.00	1,191,310.00	5,171,590.00													
รวมผลการใช้จ่ายงบกลาง				21.50%	13,722,402.64	21.50%	5,386,611.51	5,386,611.51												
% ดิตตามลพิษงบประมาณ					63,838,900.00	1,191,310.00	5,171,590.00													
1. อุปกรณ์คอมพิวเตอร์				1	งบฯ															
งบฯ				3,520,000.00																
งบฯ				3,520,000.00																
งบฯ				2	งบฯ															
งบฯ				3,520,000.00																
งบฯ				1	งบฯ															
งบฯ				315,700.00																
งบฯ				315,700.00																

โครงการ/กิจกรรม	ครั้ง/คน/วัน	เป้า	270/4	1/70/2	1/70/2	1/70/2	1/70/2	1/70/2	1/70/2	1/70/2	1/70/2	1/70/2	1/70/2
1. โครงการฟื้นฟูชุมชน MCAIT เรื่องงานตรวจต่อรอง	คน/วัน	เป้า	230,000.00	-	-	-	-	-	-	-	-	-	-
ช่วยเหลือ ผู้ด้อยโอกาสในภาวะวิกฤต	งบฯ ที่ใช้	งบฯ	-	-	-	-	-	-	-	-	-	-	-
2. โครงการติดตามกลุ่มเสี่ยงผู้ได้รับผลกระทบจากภัยพิบัติ	ครั้ง/คน/วัน	เป้า	1/66/1	-	-	-	-	-	-	-	-	-	-
โคลงถล่ม อุบะห์เสื่อ อุบะห์	งบฯ	งบฯ	50,000.00	-	-	-	-	-	-	-	-	-	-
โคลงถล่ม อุบะห์เสื่อ อุบะห์	งบฯ ที่ใช้	งบฯ	-	-	-	-	-	-	-	-	-	-	-
1. โครงการพัฒนาระบบการดูแลฟื้นฟูสมรรถภาพพนักงาน	ครั้ง/คน/วัน	เป้า	2/50/3	-	-	-	-	-	-	-	-	-	-
พนักงาน	งบฯ	งบฯ	80,000.00	-	-	-	-	-	-	-	-	-	-
พนักงาน	งบฯ	งบฯ	-	-	-	-	-	-	-	-	-	-	-
พนักงาน	งบฯ ที่ใช้	งบฯ	-	-	-	-	-	-	-	-	-	-	-

แผนงานบูรณาการป้องกัน ปราบปราม และบำบัดรักษาผู้ติดยาเสพติด

โครงการ : โครงการ ประชาชนผู้เสียและผู้ติดยาเสพติด ได้รับการป้องกัน บำบัด รักษา และฟื้นฟูผู้ป่วยยาเสพติดที่มีปัญหาสุขภาพจิต

โครงการ / กิจกรรม	หน่วยนับ	เป้า /งบฯ	ไตรมาส 1				ไตรมาส 2				ไตรมาส 3				ไตรมาส 4																
			ส.ค.	พ.ย.	ธ.ค.	ก.พ.	ม.ค.	ก.พ.	มี.ค.	เม.ย.	พ.ค.	เม.ย.	มิ.ย.	ก.ค.	ก.ค.	ส.ค.	ก.ย.														
รวมทั้งสิ้น			4,619,950.00	1,576,764.00	2,238,330.00	301,186.00	65,600.00	98,400.00	2,381,620.00	-	-	-	-	-	-	-	-	-	-	-	-	-	-	-	-	-	-	-	-		
รวมผลการใช้จ่ายรายไตรมาส			1,877,950.00	1,877,950.00	1,877,950.00	1,877,950.00	1,877,950.00	1,877,950.00	1,877,950.00	1,877,950.00	1,877,950.00	1,877,950.00	1,877,950.00	1,877,950.00	1,877,950.00	1,877,950.00	1,877,950.00	1,877,950.00	1,877,950.00	1,877,950.00	1,877,950.00	1,877,950.00	1,877,950.00	1,877,950.00	1,877,950.00	1,877,950.00	1,877,950.00	1,877,950.00	1,877,950.00		
% ติดตามผลเทียบกับประมาณ			44.20%	40.65%	40.65%	40.65%	40.65%	40.65%	40.65%	40.65%	40.65%	40.65%	40.65%	40.65%	40.65%	40.65%	40.65%	40.65%	40.65%	40.65%	40.65%	40.65%	40.65%	40.65%	40.65%	40.65%	40.65%	40.65%	40.65%	40.65%	
งบดำเนินงาน			4,619,950.00	1,576,764.00	2,238,330.00	301,186.00	65,600.00	98,400.00	2,381,620.00	-	-	-	-	-	-	-	-	-	-	-	-	-	-	-	-	-	-	-	-	-	
รวมผลการใช้จ่ายรายไตรมาส			1,877,950.00	1,877,950.00	1,877,950.00	1,877,950.00	1,877,950.00	1,877,950.00	1,877,950.00	1,877,950.00	1,877,950.00	1,877,950.00	1,877,950.00	1,877,950.00	1,877,950.00	1,877,950.00	1,877,950.00	1,877,950.00	1,877,950.00	1,877,950.00	1,877,950.00	1,877,950.00	1,877,950.00	1,877,950.00	1,877,950.00	1,877,950.00	1,877,950.00	1,877,950.00	1,877,950.00		
% ติดตามผลเทียบกับประมาณ			44.20%	40.65%	40.65%	40.65%	40.65%	40.65%	40.65%	40.65%	40.65%	40.65%	40.65%	40.65%	40.65%	40.65%	40.65%	40.65%	40.65%	40.65%	40.65%	40.65%	40.65%	40.65%	40.65%	40.65%	40.65%	40.65%	40.65%	40.65%	
1. คำว่าผู้ป่วยยาเสพติด สำหรับผู้ป่วยนอก ระบบสมัครใจ	คน	เป้า	130	-	-	-	-	-	-	-	-	-	-	-	-	-	-	-	-	-	-	-	-	-	-	-	-	-	-	-	
งบดำเนินงาน	งบฯ	งบฯ	429,000.00	-	-	-	-	-	-	-	-	-	-	-	-	-	-	-	-	-	-	-	-	-	-	-	-	-	-	-	-
งบฯ ที่ใช้	งบฯ	งบฯ	-	-	-	-	-	-	-	-	-	-	-	-	-	-	-	-	-	-	-	-	-	-	-	-	-	-	-	-	-
งบดำเนินงาน	งบฯ	งบฯ	214,500.00	130	-	-	-	-	-	-	-	-	-	-	-	-	-	-	-	-	-	-	-	-	-	-	-	-	-	-	-
งบฯ ที่ใช้	งบฯ	งบฯ	-	-	-	-	-	-	-	-	-	-	-	-	-	-	-	-	-	-	-	-	-	-	-	-	-	-	-	-	-
งบดำเนินงาน	งบฯ	งบฯ	100	-	-	-	-	-	-	-	-	-	-	-	-	-	-	-	-	-	-	-	-	-	-	-	-	-	-	-	-
งบฯ ที่ใช้	งบฯ	งบฯ	-	-	-	-	-	-	-	-	-	-	-	-	-	-	-	-	-	-	-	-	-	-	-	-	-	-	-	-	-
งบดำเนินงาน	งบฯ	งบฯ	3,064,500.00	100	-	-	-	-	-	-	-	-	-	-	-	-	-	-	-	-	-	-	-	-	-	-	-	-	-	-	-
งบฯ ที่ใช้	งบฯ	งบฯ	-	-	-	-	-	-	-	-	-	-	-	-	-	-	-	-	-	-	-	-	-	-	-	-	-	-	-	-	-
งบดำเนินงาน	งบฯ	งบฯ	1,532,250.00	100	-	-	-	-	-	-	-	-	-	-	-	-	-	-	-	-	-	-	-	-	-	-	-	-	-	-	-
งบฯ ที่ใช้	งบฯ	งบฯ	-	-	-	-	-	-	-	-	-	-	-	-	-	-	-	-	-	-	-	-	-	-	-	-	-	-	-	-	-
งบดำเนินงาน	งบฯ	งบฯ	1,532,250.00	100	-	-	-	-	-	-	-	-	-	-	-	-	-	-	-	-	-	-	-	-	-	-	-	-	-	-	-
งบฯ ที่ใช้	งบฯ	งบฯ	-	-	-	-	-	-	-	-	-	-	-	-	-	-	-	-	-	-	-	-	-	-	-	-	-	-	-	-	-
งบดำเนินงาน	งบฯ	งบฯ	1,231,064.00	301,186.00	-	-	-	-	-	-	-	-	-	-	-	-	-	-	-	-	-	-	-	-	-	-	-	-	-	-	-
งบฯ ที่ใช้	งบฯ	งบฯ	-	-	-	-	-	-	-	-	-	-	-	-	-	-	-	-	-	-	-	-	-	-	-	-	-	-	-	-	-
งบดำเนินงาน	งบฯ	งบฯ	50	-	-	-	-	-	-	-	-	-	-	-	-	-	-	-	-	-	-	-	-	-	-	-	-	-	-	-	-
งบฯ ที่ใช้	งบฯ	งบฯ	-	-	-	-	-	-	-	-	-	-	-	-	-	-	-	-	-	-	-	-	-	-	-	-	-	-	-	-	-
งบดำเนินงาน	งบฯ	งบฯ	131,200.00	50	-	-	-	-	-	-	-	-	-	-	-	-	-	-	-	-	-	-	-	-	-	-	-	-	-	-	-
งบฯ ที่ใช้	งบฯ	งบฯ	-	-	-	-	-	-	-	-	-	-	-	-	-	-	-	-	-	-	-	-	-	-	-	-	-	-	-	-	-
งบดำเนินงาน	งบฯ	งบฯ	295,200.00	131,200.00	-	-	-	-	-	-	-	-	-	-	-	-	-	-	-	-	-	-	-	-	-	-	-	-	-	-	-
งบฯ ที่ใช้	งบฯ	งบฯ	-	-	-	-	-	-	-	-	-	-	-	-	-	-	-	-	-	-	-	-	-	-	-	-	-	-	-	-	-

แผนงานบูรณาการการวิจัยและนวัตกรรม

โครงการ : ศึกษาวิจัยเพื่อพัฒนาองค์ความรู้และผลในใช้ด้านสุขภาพจิต

โครงการ / กิจกรรม	หน่วยนับ	เป้า /งบฯ	ไตรมาส 1				ไตรมาส 2				ไตรมาส 3				ไตรมาส 4																
			ส.ค.	พ.ย.	ธ.ค.	ก.พ.	ม.ค.	ก.พ.	มี.ค.	เม.ย.	พ.ค.	เม.ย.	มิ.ย.	ก.ค.	ก.ค.	ส.ค.	ก.ย.														
รวมทั้งสิ้น			2,140,000.00	1,800.00	369,400.00	469,000.00	371,000.00	401,000.00	401,000.00	401,000.00	401,000.00	401,000.00	401,000.00	401,000.00	401,000.00	401,000.00	401,000.00	401,000.00	401,000.00	401,000.00	401,000.00	401,000.00	401,000.00	401,000.00	401,000.00	401,000.00	401,000.00	401,000.00	401,000.00	401,000.00	
รวมผลการใช้จ่ายรายไตรมาส			0.00	0.00	0.00	0.00	0.00	0.00	0.00	0.00	0.00	0.00	0.00	0.00	0.00	0.00	0.00	0.00	0.00	0.00	0.00	0.00	0.00	0.00	0.00	0.00	0.00	0.00	0.00	0.00	0.00
% ติดตามผลเทียบกับประมาณ			0.00%	0.00%	0.00%	0.00%	0.00%	0.00%	0.00%	0.00%	0.00%	0.00%	0.00%	0.00%	0.00%	0.00%	0.00%	0.00%	0.00%	0.00%	0.00%	0.00%	0.00%	0.00%	0.00%	0.00%	0.00%	0.00%	0.00%	0.00%	0.00%
งบดำเนินงาน			2,140,000.00	1,800.00	369,400.00	469,000.00	371,000.00	401,000.00	401,000.00	401,000.00	401,000.00	401,000.00	401,000.00	401,000.00	401,000.00	401,000.00	401,000.00	401,000.00	401,000.00	401,000.00	401,000.00	401,000.00	401,000.00	401,000.00	401,000.00	401,000.00	401,000.00	401,000.00	401,000.00	401,000.00	401,000.00
รวมผลการใช้จ่ายรายไตรมาส			0.00	0.00	0.00	0.00	0.00	0.00	0.00	0.00	0.00	0.00	0.00	0.00	0.00	0.00	0.00	0.00	0.00	0.00	0.00	0.00	0.00	0.00	0.00	0.00	0.00	0.00	0.00	0.00	0.00
% ติดตามผลเทียบกับประมาณ			0.00%	0.00%	0.00%	0.00%	0.00%	0.00%	0.00%	0.00%	0.00%	0.00%	0.00%	0.00%	0.00%	0.00%	0.00%	0.00%	0.00%	0.00%	0.00%	0.00%	0.00%	0.00%	0.00%	0.00%	0.00%	0.00%	0.00%	0.00%	0.00%



กรมสุขภาพจิต
โรงพยาบาลสวนปรุง

โรงพยาบาลสวนปรุง กรมสุขภาพจิต Suanprung Psychiatric Hospital

131 ถ.ช่างหล่อ ต.หายยา อ.เมือง จ.เชียงใหม่ 50100

โทรศัพท์ 053908500 โทรสาร 053908595

Website: <http://www.suanprung.go.th>