

ANNUAL REPORT

2012

โรงพยาบาลสวนปรุง
กรมสุขภาพจิต กระทรวงสาธารณสุข

<http://www.suanprung.go.th>

รายงานประจำปีโรงพยาบาลสวนปรุง
ปีงบประมาณ 2555



โรงพยาบาลสวนปรุง

กรมสุขภาพจิต กระทรวงสาธารณสุข

คำนำ

รายงานประจำปี 2555 (Annual Report) เป็นเครื่องมือที่บ่งชี้การดำเนินงาน เสมือนกระแงที่สะท้อนภาพการดำเนินงานของโรงพยาบาลในรอบปีที่ผ่านมา โรงพยาบาลสวนปรุงได้มีความก้าวหน้าในการพัฒนาด้านต่างๆ อย่างต่อเนื่องและเห็นเป็นรูปธรรมในหลายๆ โครงการ ทั้งที่เป็นนวัตกรรม วิทยาการ ความก้าวหน้าทางด้านคลินิก และการให้บริการที่มุ่งสู่ความเป็นเลิศในทุกหน่วยงานของโรงพยาบาล ซึ่งผลงานและการยอมรับที่โรงพยาบาลรับจากภายนอก เกิดจากความทุ่มเทร่างกาย แรงใจ ของบุคลากรทุกท่านที่มุ่งพัฒนางานของตนให้เดินไปข้างหน้าอยู่เสมอ ทุกกลุ่มงาน/ฝ่าย ต่างทุ่มเททำงานอย่างหนัก เพื่อช่วยนำพาให้โรงพยาบาลสวนปรุงก้าวไปสู่การเป็นโรงพยาบาลที่เป็นเลิศ (Excellence Center) ทางด้านแอลกอฮอล์

โรงพยาบาลสวนปรุงหวังเป็นอย่างยิ่งว่า หนังสือรายงานประจำปี 2555 ของโรงพยาบาลสวนปรุงเล่มนี้ จะเป็นอีกหนึ่งแหล่งข้อมูลอ้างอิงในการศึกษาและพัฒนาการดำเนินงานด้านสุขภาพจิตที่ท่านสามารถใช้ประโยชน์ได้ไม่มากนักน้อย

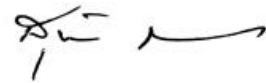

นายสุวัฒน์ มหัตนรินทร์กุล

ผู้อำนวยการโรงพยาบาลสวนปรุง

สารบัญ

	หน้า
❖ ส่วนที่ 1 ข้อมูลภาพรวมของหน่วยงาน	
▪ วิสัยทัศน์ พันธกิจ ค่านิยม	2 - 4
▪ แผนที่ยุทธศาสตร์โรงพยาบาล	5
▪ ข้อมูลพื้นฐานของหน่วยงาน	6 - 11
❖ ส่วนที่ 2 ผลการปฏิบัติราชการ	
▪ ผลสัมฤทธิ์การปฏิบัติราชการตามคำรับรองการปฏิบัติราชการ	13 - 19
▪ ผลการให้บริการบำบัดรักษาผู้มีปัญหาสุขภาพจิต	20 - 32
▪ ผลการดำเนินงานภายใต้ยุทธศาสตร์ และแผนปฏิบัติการประจำปี	33 - 47
❖ ส่วนที่ 3 รายงานการเงิน	
▪ สถานะทางการเงิน	49 - 53
▪ วิเคราะห์สถานะการเงิน	54 - 60
❖ ส่วนที่ 4 ผลงานเด่น	
▪ การพัฒนามาตรฐานบริการงานจิตเวช แก่โรงพยาบาลศูนย์ โรงพยาบาลทั่วไป โรงพยาบาลชุมชน และโรงพยาบาลส่งเสริมสุขภาพตำบล ปีงบประมาณ 2555	62 - 66
❖ ภาคผนวก	
▪ ภาคผนวก 1 รายงานผลการปฏิบัติงาน (สจ.รง.201) โรงพยาบาลสวนปรุงประจำปีงบประมาณ 2555	68 - 78
▪ ภาคผนวก 2 รายชื่อหน่วยงานโรงพยาบาลสวนปรุง	79 - 80
▪ ภาคผนวก 3 คณะผู้จัดทำ	81

ส่วนที่ 1 ข้อมูลภาพรวมของหน่วยงาน

1.1 วิสัยทัศน์ พันธกิจ ค่านิยม

1.2 แผนที่ยุทธศาสตร์โรงพยาบาล

1.3 ข้อมูลพื้นฐานของหน่วยงาน



โรงพยาบาลสวนปรุง กรมสุขภาพจิต

วิสัยทัศน์ (vision) : เป็นโรงพยาบาลที่เป็นผู้นำทางวิชาการ บริการสุขภาพจิตและจิตเวชที่มีมาตรฐาน และมีความเชี่ยวชาญด้านปัญหาสุขภาพจิตจากแอลกอฮอล์

พันธกิจ (mission) : ศึกษา วิจัย พัฒนาวิชาการ บำบัดรักษาส่งเสริมป้องกันฟื้นฟูสมรรถภาพ ถ่ายทอดองค์ความรู้ และเทคโนโลยีด้านสุขภาพจิตและจิตเวช รวมทั้ง ปัญหาสุขภาพจิตจากแอลกอฮอล์ ด้วยการบริหารจัดการที่ดี

ความสามารถเฉพาะขององค์กร (core competency) : มีเครือข่ายการดูแลผู้ป่วยจิตเวชในชุมชนที่เข้มแข็ง มีทีมการดูแลผู้ป่วยแบบสหวิชาชีพที่เข้มแข็ง

นโยบายการดำเนินงานของโรงพยาบาล :

1. ยกกระดับคุณภาพการบริการสุขภาพจิตของโรงพยาบาลให้มีประสิทธิภาพ
2. ให้ประชาชนมีส่วนร่วมในการพัฒนาสุขภาพจิต



3. มีการทำงานเป็นทีม และการมีส่วนร่วมของบุคลากรในการทำงาน
4. บุคลากรมีความรัก ความสามัคคี
5. มีการพัฒนา และส่งเสริมทางวิชาการด้านสุขภาพจิต ด้วยการจัดการความรู้
6. พัฒนาคุณภาพบริการอย่างต่อเนื่อง

ค่านิยม (values) ของบุคลากรโรงพยาบาลสวนปรุง :

“ทำงานประจำให้ดี มีอะไรให้คุยกัน ชยันตบททวน
เป้าหมายชัด วัตถุประสงค์ ให้คุณค่า อย่ายึดติด”

ทำงานประจำให้ดี (Individual Commitment)

: ขอให้บุคลากรทุกคนในหน่วยงานเข้าใจเป้าหมายของงานประจำ ของทุกคนอย่างชัดเจน จากนั้นต้องมีการวางแผนเพื่อให้งาน ประจำที่ได้รับมอบหมายนั้น บรรลุเป้าหมาย หรือสามารถพัฒนาได้ดีกว่าเดิม

มีอะไรให้คุยกัน (Teamwork)

: ขอให้ทุกคนในโรงพยาบาลมีการทำงานเป็นทีมตั้งแต่ในระดับ หน่วยงานจนถึงทีมคร่อมสายงาน

ชยันตบททวน (Continuous Process Improvement)

: ขอให้ทุกหน่วยงานในโรงพยาบาลมีการทบทวนปัญหาอุปสรรค รวมทั้งผลลัพธ์ในงานที่รับผิดชอบตลอดเวลา

เป้าหมายชัด (Visionary leadership)

: ทุกหน่วยงานในโรงพยาบาลต้องมีการวางเป้าหมายให้ชัดเจน และมีการสื่อสารเป้าหมายให้ทุกคนในองค์กรได้ทราบ โดยเป้าหมายของทุกหน่วยงานต้องสอดคล้องกับวิสัยทัศน์ของโรงพยาบาล

วัตถุประสงค์ (Management by Fact)

: เป้าหมายที่ชัดเจนนั้นจะต้องสามารถวัดเป็นผลลัพธ์ได้อย่างชัดเจน วัดได้ตรงประเด็น โดยไม่ให้เป็นการแกะบุคลากรในองค์กร

ให้คุณค่า (Patient and Health Focus)

: งานทุกอย่างที่บุคลากรทำล้วนแต่มีคุณค่าที่สามารถทำให้เกิดผลลัพธ์ในการเปลี่ยนแปลง ทั้งต่อตนเอง ต่อผู้รับบริการ และต่อองค์กร

อย่ายึดติด (Creativity and Innovation)

: การพัฒนางานสามารถเกิดขึ้นได้ตลอดเวลา ไม่เลือกบุคคล สถานที่ เวลา ไม่ยึดติดรูปแบบ สามารถคิดนอกกรอบ เพื่อให้เกิดนวัตกรรมได้ตลอดเวลา

**บริการหลัก (main service) :**

1. โรงพยาบาลเฉพาะด้านสุขภาพจิตและจิตเวชในระดับตติยภูมิ ก่อตั้งปี 2481 จำนวนเตียงที่เปิดให้บริการ 700 เตียง
2. วินิจฉัย บำบัดรักษา พื้นฟูสมรรถภาพผู้มีปัญหาสุขภาพจิตและจิตเวชที่ยุ่งยาก ซับซ้อน (ระดับตติยภูมิ) ศึกษาวิจัย ถ่ายทอดองค์ความรู้
3. เขตพื้นที่รับผิดชอบ ดังนี้ เขตตรวจราชการที่ 15 (เชียงใหม่, แม่ฮ่องสอน, ลำพูน, ลำปาง) เขตตรวจราชการที่ 16 (น่าน, พะเยา, เชียงราย, แพร่) เขตตรวจราชการที่ 17 (ตาก, พิษณุโลก, สุโขทัย, เพชรบูรณ์, อุตรดิตถ์)

ผังแสดงความเชื่อมโยงระหว่างยุทธศาสตร์กรมสุขภาพจิต ในช่วงของแผนฯ 11 และแผนที่ยุทธศาสตร์ของ โรงพยาบาลสวนปรุง ประจำปีงบประมาณ พ.ศ.2555

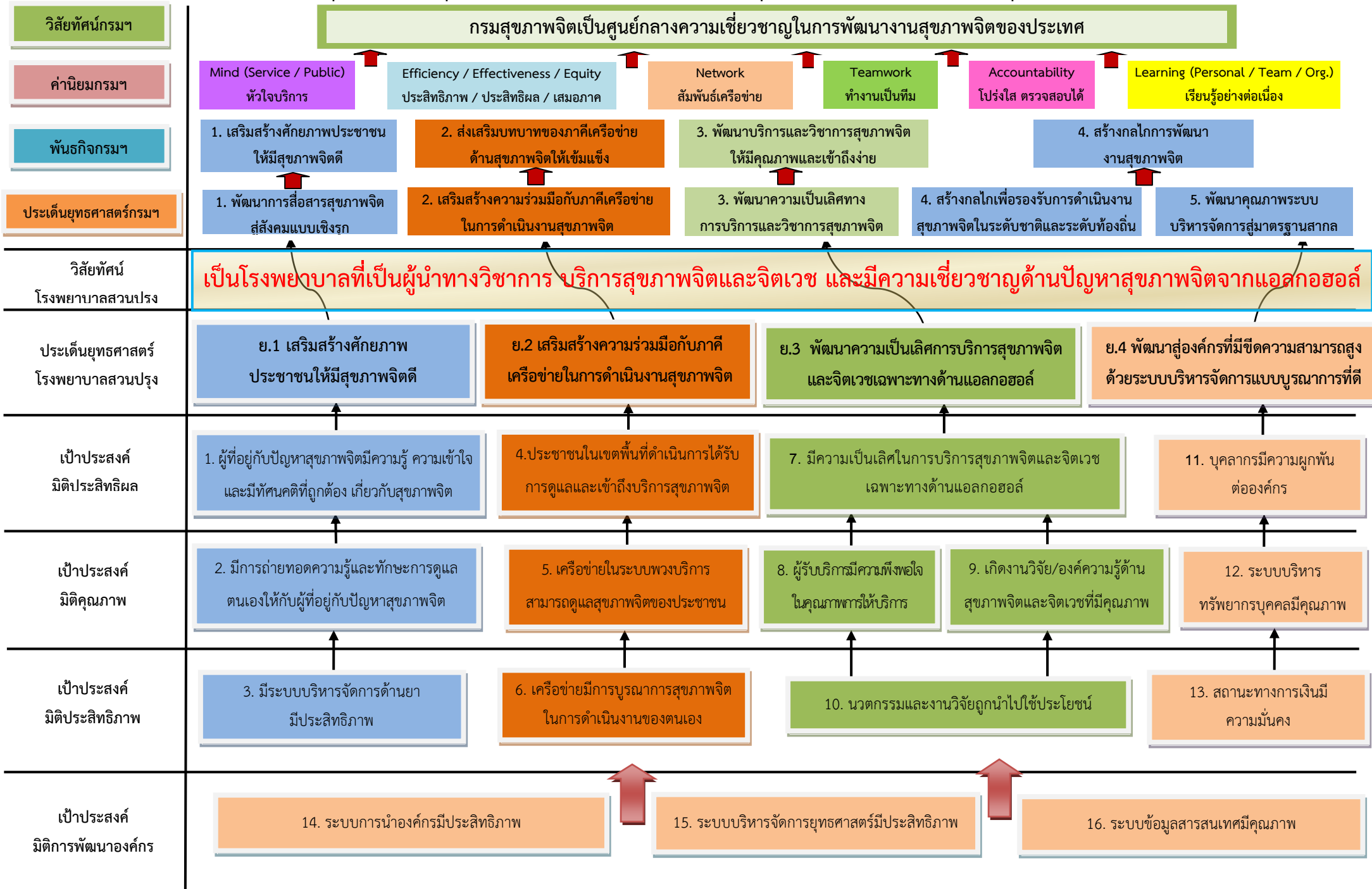

โครงสร้างการบริหารโรงพยาบาลสวนปรุง ประจำปีงบประมาณ พ.ศ.2555

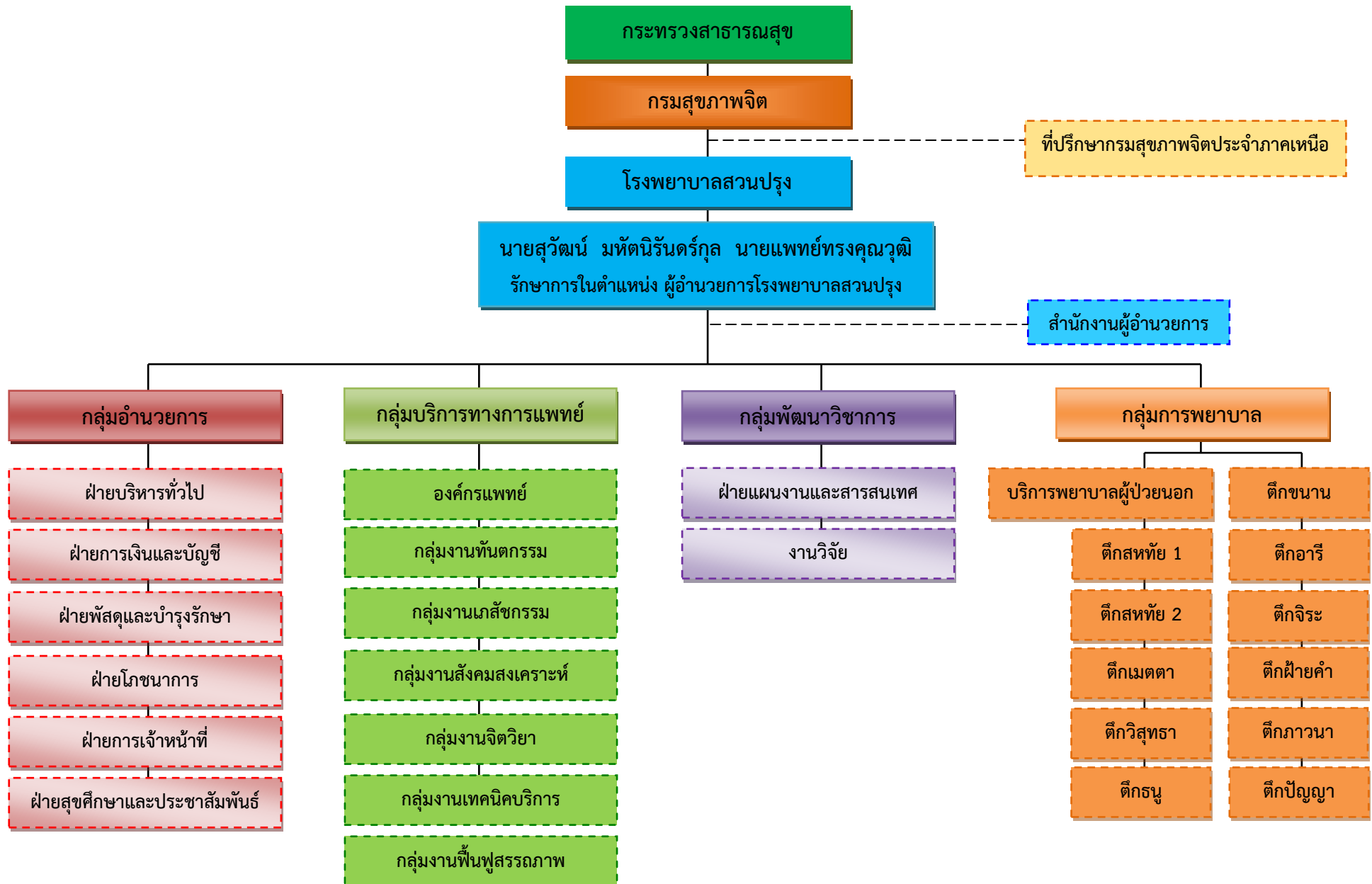



โครงสร้างตามกระบวนการพัฒนาคุณภาพ

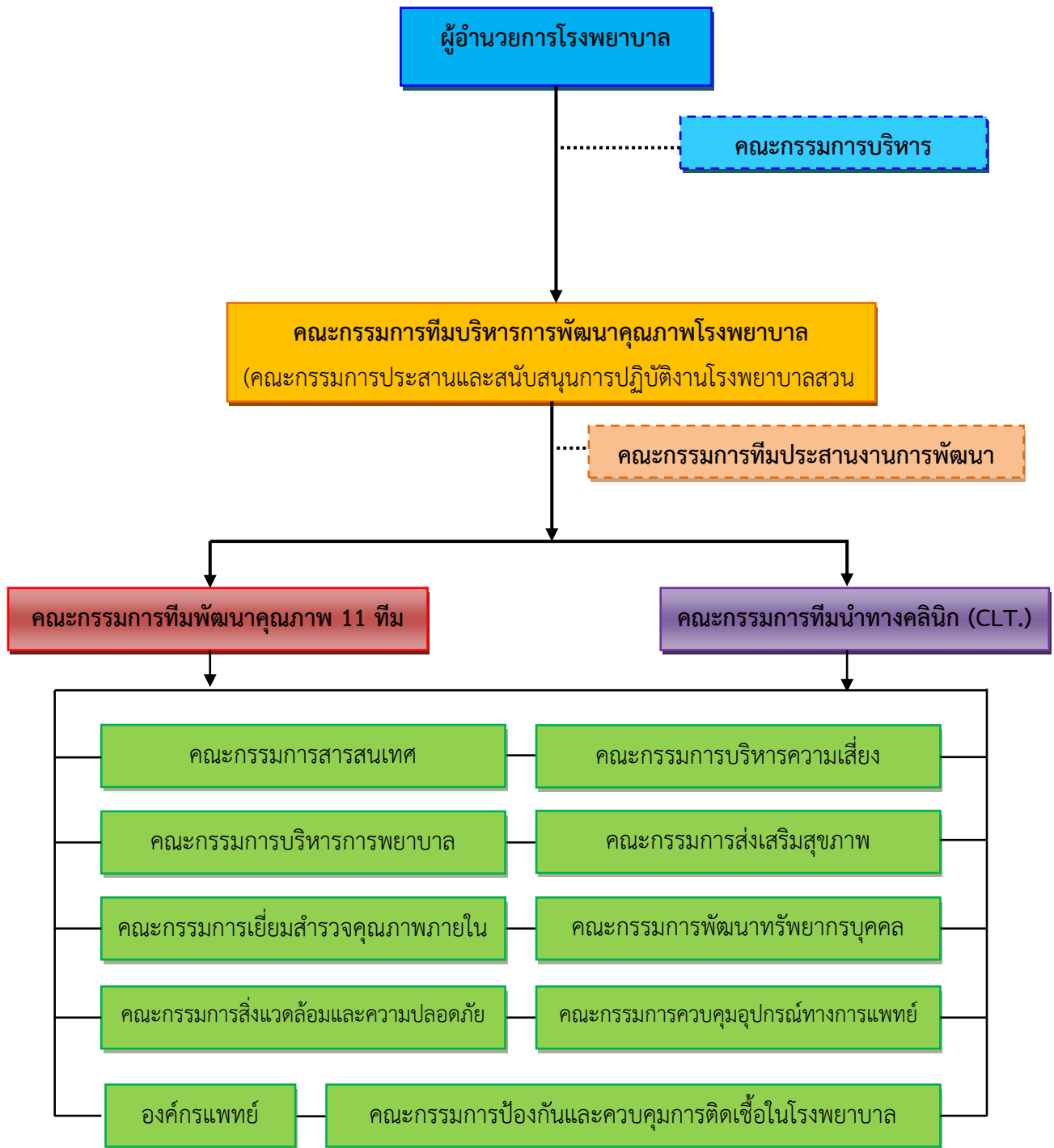



จำนวนอัตรากำลังบุคลากรโรงพยาบาลสวนปรุง ณ วันที่ 30 กันยายน พ.ศ.2555

ประเภท	อัตรากำลัง	บรรจุ	ว่าง	ยืมมา	ยืมไป	ลาศึกษา	ปฏิบัติงานจริง
ข้าราชการ	253	243	10	4	5	2	240
ลูกจ้างประจำ	125	125	-	-	-	-	125
พนักงานราชการ	34	30	4	-	-	-	30
ลูกจ้างชั่วคราว (เงินบำรุง)	350	258	92	-	6	-	252
รวม	762	657	106	4	11	2	647

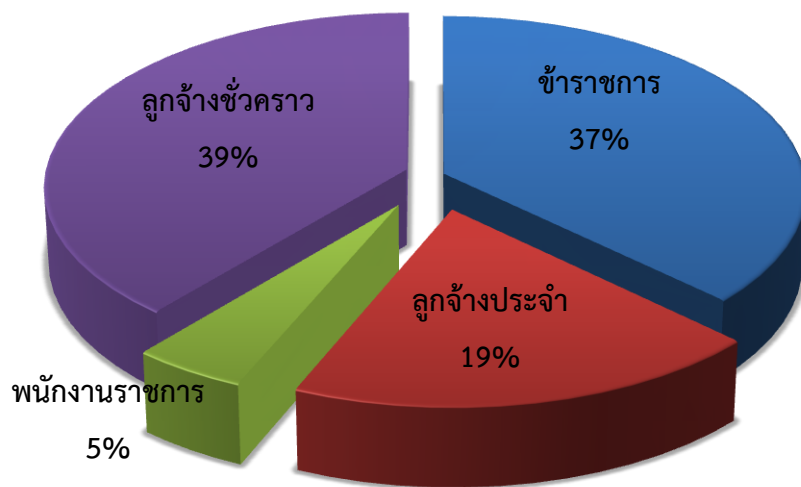

ที่	สายงาน	อัตรากำลัง	บรรจุ	ยืมมา	ยืมไป	ลาศึกษา	ปฏิบัติงานจริง	หมายเหตุ
1	แพทย์	21	20	1	5	-	16	
2	นักจัดการงานทั่วไป	4	4	-	-	-	4	
3	นักวิเคราะห์นโยบายและแผน	1	1	-	-	-	1	
4	นักวิชาการเงินและบัญชี	3	2	-	-	-	2	
5	นักกิจกรรมบำบัด	2	1	-	-	-	1	
6	นักจิตวิทยาาระดับเชี่ยวชาญ	1	-	-	-	-	-	
7	นักจิตวิทยาคลินิก	5	5	-	-	-	5	
8	ทันตแพทย์	3	3	-	-	-	3	



ข้อมูลบุคลากรตำแหน่งข้าราชการ โรงพยาบาลสวนปรุง ณ วันที่ 30 กันยายน พ.ศ.2555								
ที่	สายงาน	อัตรากำลัง	บรรจุ	ยืมมา	ยืมไป	ลาศึกษา	ปฏิบัติงานจริง	หมายเหตุ
9	นักเทคนิคการแพทย์	2	2	1	-	-	3	
10	พยาบาลวิชาชีพ	158	154	2	-	1	155	
11	เภสัชกร	7	7	-	-	-	7	
12	นักสังคมสงเคราะห์	6	6	-	-	1	5	
13	เจ้าพนักงานธุรการ	4	4	-	-	-	4	
14	เจ้าพนักงานพัสดุ	2	2	-	-	-	2	
15	เจ้าพนักงานเวชสถิติ	3	3	-	-	-	3	
16	เจ้าพนักงานการเงินและบัญชี	6	4	-	-	-	4	
17	เจ้าพนักงานโสตทัศนศึกษา	2	2	-	-	-	2	
18	เจ้าพนักงานทันตสาธารณสุข	2	2	-	-	-	2	
19	เจ้าพนักงานเภสัชกรรม	4	4	-	-	-	4	
20	โภชนากร	2	2	-	-	-	2	
21	เจ้าพนักงานรังสีการแพทย์	1	1	-	-	-	1	
22	เจ้าพนักงานวิทยาศาสตร์การแพทย์	1	1	-	-	-	1	
23	เจ้าพนักงานอาชีวบำบัด	2	2	-	-	-	2	
24	พยาบาลเทคนิค	9	9	-	-	-	9	
25	นายช่างเทคนิค	1	1	-	-	-	1	
26	เจ้าพนักงานห้องสมุด	1	1	-	-	-	1	
	อัตรากำลังรวมทั้งสิ้น	253	243	4	5	2	240	

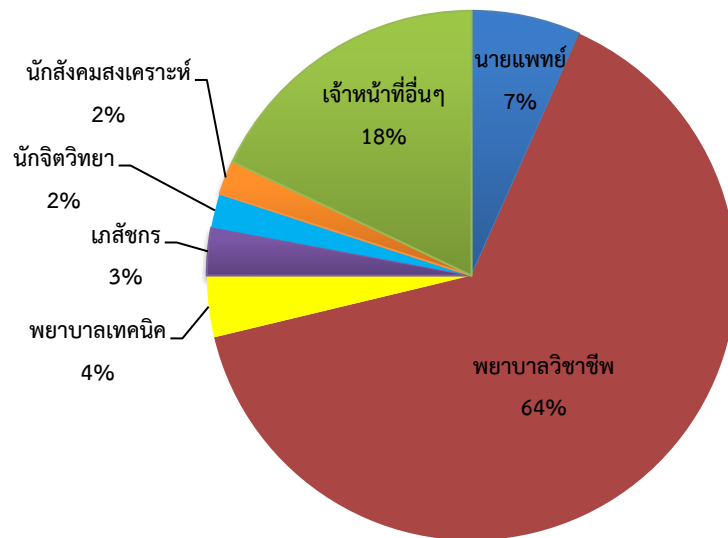

ข้อมูลบุคลากรตำแหน่งพนักงานราชการ โรงพยาบาลสวนปรุง ณ วันที่ 30 กันยายน 2555								
ที่	ชื่อตำแหน่ง	อัตราทั้งหมด	อัตรารว่าง	ยืมมา	ยืมไป	ลาศึกษา	ปฏิบัติงานจริง	หมายเหตุ
1	ผู้ช่วยเหลือคนไข้	6	-	-	-	-	6	
2	เจ้าพนักงานการเงินและบัญชี	2	-	-	-	-	2	
3	เจ้าพนักงานพัสดุ	2	-	-	-	-	2	
4	นายช่างโยธา	1	1	-	-	-	-	
5	นักจิตวิทยา	2	-	-	-	-	2	
6	นักจิตวิทยาคลินิก	1	-	-	-	-	1	
7	นักสังคมสงเคราะห์	2	-	-	-	-	2	
8	นักอาชีวบำบัด	1	-	-	-	-	1	
9	นักประชาสัมพันธ์	1	-	-	-	-	1	
10	นักวิเคราะห์นโยบายและแผน	2	-	-	-	-	2	
11	นักทรัพยากรบุคคล	1	-	-	-	-	1	
12	นักโภชนาการ	1	-	-	-	-	1	
13	พยาบาลวิชาชีพ	3	-	-	-	-	3	
14	นักวิชาการคอมพิวเตอร์	3	1	-	-	-	2	
15	นักกิจกรรมบำบัด	2	-	-	-	-	2	
16	เภสัชกร	4	2	-	-	-	2	
	อัตรากำลักรวมทั้งหมด	34	4	-	-	-	30	



ข้อมูลบุคลากรตำแหน่งลูกจ้างประจำ โรงพยาบาลสวนปรุง ณ วันที่ 30 กันยายน 2555								
ที่	ชื่อตำแหน่ง	อัตราทั้งหมด	อัตราว่าง	เยี่ยมมา	เยี่ยมไป	ลาศึกษา	ปฏิบัติงานจริง	หมายเหตุ
1	พนักงานพิมพ์ ระดับ ส 3	2	-	-	-	-	2	
2	พนักงานพิมพ์ ระดับ ส 2	5	-	-	-	-	5	
3	พนักงานช่วยเหลือคนไข้	113	-	-	-	-	113	
4	ช่างไม้	2	-	-	-	-	2	
5	ช่างต่อท่อ	1	-	-	-	-	1	
6	ช่างตัดผม	1	-	-	-	-	1	
7	ผู้ช่วยช่างทั่วไป	1	-	-	-	-	1	
	อัตราค่าจ้างรวมทั้งหมด	125	-	-	-	-	125	

ส่วนที่ 2 ผลการปฏิบัติราชการ

2.1 ผลสัมฤทธิ์การปฏิบัติราชการตามคำรับรองการปฏิบัติราชการ

2.2 ผลการให้บริการบำบัดรักษาผู้มีปัญหาสุขภาพจิต

2.3 ผลการดำเนินงานภายใต้ยุทธศาสตร์ และแผนปฏิบัติการประจำปี



ผลสัมฤทธิ์การปฏิบัติราชการตามคำรับรองการปฏิบัติราชการ
ประจำปีงบประมาณ 2555 (รอบ 6 เดือนแรก)





ตารางสรุปผลการปฏิบัติราชการตามคำรับรองการปฏิบัติราชการ ประจำปีงบประมาณ พ.ศ. 2555

โรงพยาบาลสวนปรุง				รอบ 6 เดือนแรก		
ตัวชี้วัดผลการปฏิบัติราชการ	หน่วยวัด	น้ำหนัก (ร้อยละ)	เป้าหมาย (6 เดือน แรก)	ผลการดำเนินงาน		
				ผลการ ดำเนินงาน	ค่าคะแนน ที่ได้	คะแนนถ่วง น้ำหนัก
มิติที่ 1 มิติด้านประสิทธิผล		40			4.8088	
1.1 ระดับความสำเร็จในการให้บริการ บำบัดรักษาและติดตามดูแลผู้ พยายามฆ่าตัวตายอย่างต่อเนื่อง	ยกเลิกการประเมิน					
1.2 ระดับความสำเร็จในการผลักดันให้ หน่วยบริการสาธารณสุขในจังหวัด ที่รับผิดชอบมีการจัดบริการแก่ ผู้ป่วยโรคซึมเศร้า	ระดับ	10	ระดับ 5	5.00	5.0000	0.5556
1.3 จำนวนจังหวัดที่ภาคีเครือข่ายใน ระบบบริการสาธารณสุขสามารถ ดูแลสุขภาพจิตของประชาชนได้ อย่างต่อเนื่องเป็นระบบและ สอดคล้องกับบริบทในพื้นที่	ไม่มีการประเมินในรอบ 6 เดือนแรก					
1.4 ระดับความสำเร็จในการพัฒนา เครือข่ายในระบบบริการ สาธารณสุขให้มีการพัฒนาระบบ บริการสุขภาพจิตและ จิตเวชตาม แนวทางการพัฒนาคุณภาพระบบ บริการสุขภาพจิตและจิตเวช สำหรับ รพศ. / รพท. / รพช. และ รพ.สต. อย่างต่อเนื่องเป็นระบบ และสอดคล้องกับบริบทในพื้นที่	ระดับ	10	ระดับ 5	5.00	5.0000	0.5556
1.5 ระดับความสำเร็จในการพัฒนา หน่วยบริการจิตเวชสู่ความเป็นเลิศ ในงานบริการสุขภาพจิตและจิตเวช	ระดับ	10	ระดับ 5	5.00	5.0000	0.5556
1.6 จำนวนผลงานทางวิชาการด้าน สุขภาพจิตที่ได้รับการยอมรับให้ เผยแพร่ในเวทีระดับนานาชาติ	ไม่มีการประเมินในรอบ 6 เดือนแรก					



โรงพยาบาลสวนปรุง				รอบ 6 เดือนแรก		
ตัวชี้วัดผลการปฏิบัติราชการ	หน่วยวัด	น้ำหนัก (ร้อยละ)	เป้าหมาย (6 เดือน แรก)	ผลการดำเนินงาน		
				ผลการ ดำเนินงาน	ค่าคะแนน ที่ได้	คะแนนถ่วง น้ำหนัก
1.7 คะแนนความสำเร็จในการ บำบัดรักษาและติดตามผู้ป่วยยา เสพติดที่มีอาการร่วมทางจิตเวช ตามเกณฑ์ที่กำหนด	ระดับ	10	ระดับ 5	4.2352	4.2352	0.4706
มิติที่ 2 มิติด้านคุณภาพการให้บริการ		20			5.0000	
2.1 ร้อยละของระดับความพึงพอใจ ของผู้รับบริการและผู้มีส่วนได้ส่วน เสีย	ร้อยละ	20	ร้อยละ 75	93.40	5.0000	1.1111
มิติที่ 3 มิติด้านประสิทธิภาพของการปฏิบัติ ราชการ		10			5.0000	
3.1 ร้อยละความสำเร็จของการเบิก จ่ายเงินงบประมาณตามแผน	ร้อยละ	5	ร้อยละ 90	100.00	5.0000	0.2778
3.2 ร้อยละของผลการดำเนินกิจกรรม เป็นไปตามเป้าหมายที่กำหนดใน แผนปฏิบัติการของหน่วยงาน	ร้อยละ	5	ร้อยละ 80	100.00	5.0000	0.2778
มิติที่ 4 มิติด้านการพัฒนาองค์กร		20			5.0000	
4.1 ระดับความสำเร็จของการสร้าง วัฒนธรรมการเรียนรู้	ระดับ	7	ระดับ 5	5.00	5.0000	0.3889
4.2 คะแนนเฉลี่ยถ่วงน้ำหนักในการ ดำเนินงานเพื่อเสริมสร้างสมรรถนะ ด้านการบริหารทรัพยากรบุคคล ของหน่วยงาน(HR Scorecard)	ระดับ	7	ระดับ 5	5.00	5.0000	0.3889
4.3 ระดับความสำเร็จในการใช้ข้อมูล และสารสนเทศของบุคลากรภายใน หน่วยงาน	ระดับ	6	ระดับ 5	5.00	5.0000	0.3333
รวม		90				4.9150



ผลสัมฤทธิ์การปฏิบัติราชการตามคำรับรองการปฏิบัติราชการ
ประจำปีงบประมาณ 2555 (รอบ 6 เดือนหลัง)





ตารางสรุปผลการปฏิบัติราชการตามคำรับรองการปฏิบัติราชการ ประจำปีงบประมาณ พ.ศ. 2555

โรงพยาบาลสวนปรุง				รอบ 6 เดือนหลัง		
ตัวชี้วัดผลการปฏิบัติราชการ	หน่วยวัด	น้ำหนัก (ร้อยละ)	เป้าหมาย (6 เดือน แรก)	ผลการดำเนินงาน		
				ผลการ ดำเนินงาน	ค่าคะแนน ที่ได้	คะแนนถ่วง น้ำหนัก
มิติที่ 1 มิติด้านประสิทธิผล		50			5.0000	
1.1 ระดับความสำเร็จในการให้บริการ บำบัดรักษาและติดตามดูแลผู้ พยายามฆ่าตัวตายอย่างต่อเนื่อง	ระดับ	8	ระดับ 5	5.00	5.0000	0.4000
1.2 ระดับความสำเร็จในการผลักดันให้ หน่วยบริการสาธารณสุขในจังหวัด ที่รับผิดชอบมีการจัดบริการแก่ ผู้ป่วยโรคซึมเศร้า	ระดับ	7	ระดับ 5	5.00	5.0000	0.3500
1.3 จำนวนจังหวัดที่ภาคีเครือข่ายใน ระบบบริการสาธารณสุขสามารถ ดูแลสุขภาพจิตของประชาชนได้ อย่างต่อเนื่องเป็นระบบและ สอดคล้องกับบริบทในพื้นที่	จังหวัด	7	16 จังหวัด	16 จังหวัด	5.0000	0.3500
1.4 ระดับความสำเร็จในการพัฒนา เครือข่ายในระบบบริการ สาธารณสุขให้มีการพัฒนาระบบ บริการสุขภาพจิตและ จิตเวชตาม แนวทางการพัฒนาคุณภาพระบบ บริการสุขภาพจิตและจิตเวช สำหรับ รพศ. / รพท. / รพช. และ รพ.สต. อย่างต่อเนื่องเป็นระบบ และสอดคล้องกับบริบทในพื้นที่	ระดับ	7	ระดับ 5	5.00	5.0000	0.3500
1.5 ระดับความสำเร็จในการพัฒนา หน่วยบริการจิตเวชสู่ความเป็นเลิศ ในงานบริการสุขภาพจิตและจิต เวช	ระดับ	7	ระดับ 5	5.00	5.0000	0.3500
1.6 จำนวนผลงานทางวิชาการด้าน สุขภาพจิตที่ได้รับการยอมรับให้ เผยแพร่ในเวทีระดับนานาชาติ	เรื่อง	7	1 เรื่อง	1 เรื่อง	5.0000	0.3500



โรงพยาบาลสวนปรุง				รอบ 6 เดือนหลัง		
ตัวชี้วัดผลการปฏิบัติราชการ	หน่วยวัด	น้ำหนัก (ร้อยละ)	เป้าหมาย (6 เดือน แรก)	ผลการดำเนินงาน		
				ผลการ ดำเนินงาน	ค่าคะแนน ที่ได้	คะแนนถ่วง น้ำหนัก
1.7 คะแนนความสำเร็จในการ บำบัดรักษาและติดตามผู้ป่วยยา เสพติดที่มีอาการร่วมทางจิตเวช ตามเกณฑ์ที่กำหนด	ระดับ	7	ระดับ 5	5.00	5.0000	0.3500
มิติที่ 2 มิติด้านคุณภาพการให้บริการ		20			5.0000	
2.1 ร้อยละของระดับความพึงพอใจของ ผู้รับบริการและผู้มีส่วนได้ส่วนเสีย	ร้อยละ	20	ร้อยละ 75	91.44	5.0000	1.0000
มิติที่ 3 มิติด้านประสิทธิภาพของการปฏิบัติ ราชการ		10			5.0000	
3.1 ร้อยละความสำเร็จของการเบิก จ่ายเงินงบประมาณตามแผน	ร้อยละ	5	ร้อยละ 90	100.00	5.0000	0.2500
3.2 ร้อยละของผลการดำเนินกิจกรรม เป็นไปตามเป้าหมายที่กำหนดใน แผนปฏิบัติการของหน่วยงาน	ร้อยละ	5	ร้อยละ 80	100.00	5.0000	0.2500
มิติที่ 4 มิติด้านการพัฒนาองค์กร		20			5.0000	
4.1 ระดับความสำเร็จของการสร้าง วัฒนธรรมการเรียนรู้	ระดับ	7	ระดับ 5	5.00	5.0000	0.3500
4.2 คะแนนเฉลี่ยถ่วงน้ำหนักในการ ดำเนินงานเพื่อเสริมสร้างสมรรถนะ ด้านการบริหารทรัพยากรบุคคล ของหน่วยงาน (HR Scorecard)	ระดับ	7	ระดับ 5	5.00	5.0000	0.3500
4.3 ระดับความสำเร็จในการใช้ข้อมูล และสารสนเทศของบุคลากรภายใน หน่วยงาน	ระดับ	6	ระดับ 5	5.00	5.0000	0.3000
รวม		100				5.0000



คะแนนการประเมินผลการปฏิบัติราชการตามคำรับรองการปฏิบัติราชการกรมสุขภาพจิต
ปีงบประมาณ พ.ศ.2550 - 2555

ประเด็นการประเมินผล	ประจำปีงบประมาณ พ.ศ.							
	2550	2551	2552	2553	2554 (6ด.แรก)	2554 (6ด.หลัง)	2555 (6ด.แรก)	2555 (6ด.หลัง)
มิติที่ 1 มิติด้านประสิทธิผล	4.5580	4.9922	5.0000	4.9557	5.0000	5.0000	4.8088	5.0000
มิติที่ 2 มิติด้านคุณภาพการให้บริการ	5.0000	5.0000	5.0000	4.7688	5.0000	4.9467	5.0000	5.0000
มิติที่ 3 มิติด้านประสิทธิภาพของงานปฏิบัติราชการ	4.9000	5.0000	5.0000	5.0000	3.6667	5.0000	5.0000	5.0000
มิติที่ 4 มิติด้านการพัฒนาองค์กร	4.8000	4.9333	5.0000	4.8600	5.0000	4.7079	5.0000	5.0000
คะแนนรวม	n/a	4.6345	5.0000	4.9151	4.7917	4.9301	4.9150	5.0000

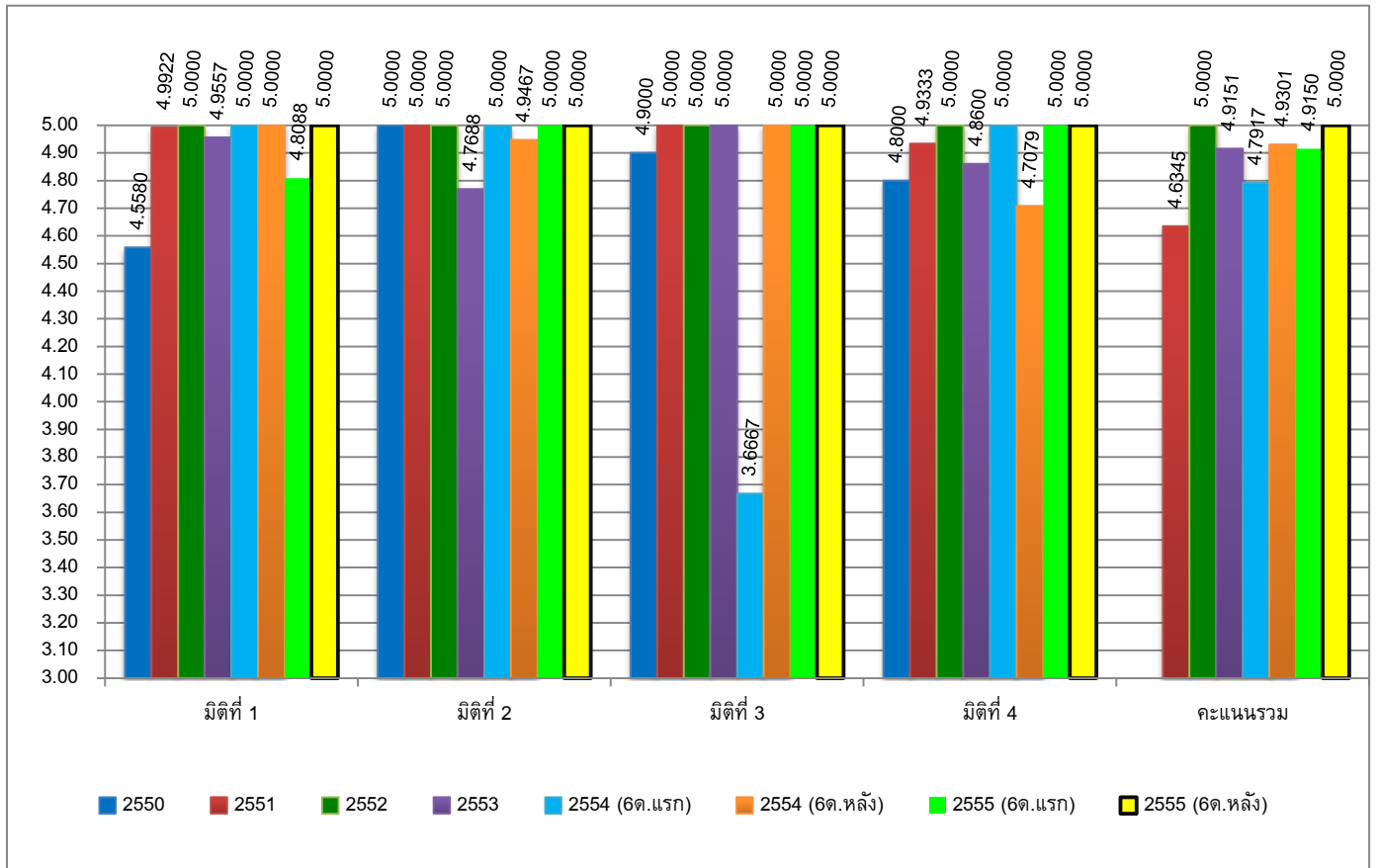



ผลการดำเนินงานขององค์กร

ข้อมูลเกี่ยวกับการให้บริการรักษาพยาบาล (Curative Services) ปีงบประมาณ 2551 – 2555

รายการ	หน่วย นับ	เป้าหมาย	ปีงบประมาณ				
			2551	2552	2553	2554	2555
1. ผลด้านการดูแลผู้ป่วย (PCR)							
- จำนวนเตียง	เตียง	700	700	700	700	700	700
- จำนวนผู้ป่วยที่เสียชีวิตในโรงพยาบาลทุกประเภท	ราย	0	5	1	6	2	4
- อัตราตาย(ต่อผู้ป่วย ราย 1,000)	ราย	0	0.74	0.15	0.97	0.38	0.15
- อัตราการครองเตียง	ร้อยละ	80	76.73	75.76	74.55	71.69	71.47
- จำนวนวันเฉลี่ยที่ผู้ป่วยอยู่ในรพ. (Average Length of Stay)	วัน		30.35	29.90	30.64	30.59	29.90
■ งานผู้ป่วยนอก							
- จำนวนผู้ป่วยนอกรวมทั้งสิ้น	ราย	20,412	61,588	61,561	58,233	56,824	59,123
- จำนวนผู้ป่วยนอกใหม่	คน	-	5,750	5,881	5,658	5,941	6,407
- จำนวนผู้ป่วยนอกเก่า	ราย	-	55,838	55,680	52,575	50,883	52,716
- จำนวนผู้ป่วยนอกเฉลี่ยต่อวัน	ราย	-	247	250	243	236	242
■ งานผู้ป่วยใน							
- จำนวนผู้ป่วยรับไว้รักษา	ราย	6,050	6,720	6,721	6,187	6,103	6,278
- จำนวนผู้ป่วยจำหน่าย	ราย	-	6,775	6,685	6,212	6,146	6,266
- จำนวนวันผู้ป่วยอยู่ในโรงพยาบาล	วัน	-	205,588	199,862	190,359	191,086	182,608
■ การกลับมารักษาซ้ำ							
- อัตรา Re-admit ภายใน วัน 28	ร้อยละ	<2	1.83	2.87	2.55	1.84	2.66
- อัตรา Re-admit ภายใน วัน 90	ร้อยละ	<5.5	6.35	6.29	4.56	4.46	6.16
■ ตัวชี้วัดจาก Patient Safety Goals							
- จำนวนผู้ป่วยหลบหนีสำเร็จ	ราย	0	50	37	38	30	24
- จำนวนผู้ป่วยฆ่าตัวตายสำเร็จ	ราย	0	-	-	1	-	1
- จำนวนผู้ป่วยทำร้ายกัน	ราย	0	135	114	96	62	51
- จำนวนผู้ป่วยประสบอุบัติเหตุ	ราย	0	174	230	234	136	95
2. ผลด้านการมุ่งเน้นของผู้ป่วยและผู้รับผลงาน อื่นๆ (CFR)							
■ ความพึงพอใจของผู้ป่วย							
- ร้อยละความพึงพอใจของผู้ป่วยนอก	ร้อยละ	≥80	86.9	85.8	92.8	92.6	90.87
- ร้อยละความพึงพอใจของผู้ป่วยใน	ร้อยละ	≥80	83.8	85.2	89.6	92.4	91.17
3. ผลด้านการเงิน (FNR)							
■ รายได้และผลตอบแทนทางการเงิน							
- อัตรากำไรสุทธิ	ร้อยละ		10.56	9.75	-3.81	45.93	N/A
- อัตราผลตอบแทนต่อสินทรัพย์	ร้อยละ		20.00	36.77	-6.51	16.71	N/A



รายการ	หน่วย นับ	เป้าหมาย	ปีงบประมาณ				
			2551	2552	2553	2554	2555
■ สภาพคล่องทางการเงิน							
- อัตราส่วนเงินทุนหมุนเวียน (Current ratio)	เท่า		26.23	202.40	358.67	25.57	113.91
- อัตราส่วนสินทรัพย์คล่องตัว (Quick ratio)	เท่า		24.75	196.24	341.65	24.37	27.40
■ ประสิทธิภาพการบริหารสินทรัพย์							
- อัตราหมุนเวียนของสินทรัพย์	ร้อยละ		2.52	4.17	1.89	0.36	N/A
■ ความสามารถในการชำระหนี้							
- อัตราส่วนหนี้สินต่อสินทรัพย์	ร้อยละ		0.0333	0.0147	0.0200	0.0106	2.81
4. ผลด้านทรัพยากรบุคคล (HRR)							
- สถิติการลาศึกษาต่อ	ราย	-	3	2	7	4	2
■ ความผูกพันและความพึงพอใจ							
ผลการประเมินความผูกพันของบุคลากรต่อองค์กร							
- ค่าเฉลี่ยความผูกพันบุคลากรต่อองค์กร	คะแนน		N/A	4.92	5.08	5.68	5.78
- ความพึงพอใจเกี่ยวกับงานในความรับผิดชอบ	ร้อยละ	≥80	84.69	84.08	87.48	92.06	85.43
- ความคิดเห็นเกี่ยวกับสภาพแวดล้อมในการทำงาน	ร้อยละ	≥80	81.44	81.57	83.51	87.75	83.29
- ความคิดเห็นเกี่ยวกับภาวะผู้นำและวัฒนธรรมในองค์กร	ร้อยละ	≥80	83.47	84.81	86.69	93.87	88.00
- ความคิดเห็นเกี่ยวกับค่าตอบแทนและสวัสดิการ	ร้อยละ	≥80	71.45	72.28	78.26	72.61	76.71
- ความคิดเห็นเกี่ยวกับการรักษาคุณภาพระหว่างชีวิตการทำงานและชีวิตครอบครัว	ร้อยละ	≥80	45.60	76.39	80.29	89.56	86.00
5. ผลด้านระบบงานและกระบวนการสำคัญ (SPR)							
■ ระบบบริหารความเสี่ยง							
- จำนวนรายงานความเสี่ยงที่ได้รับ	ครั้ง		1,601	1,957	1,709	1,607	1,403
- อัตราการเกิดอุบัติการณ์ระดับ 5	ร้อยละ	0	4.6	3.8	3.2	2.7	2.6
- อัตราการเกิดอุบัติการณ์ระดับ 6	ร้อยละ	0	N/A	N/A	N/A	0.17	0.21
■ ระบบบำบัดน้ำเสีย							
- ค่า BOD	ร้อยละ	<20 mg/l	1.75	0.70	1.29	0.95	1.4
- ผ่านเกณฑ์ทุก Parameter	เกณฑ์	ผ่านเกณฑ์	ผ่านเกณฑ์	ผ่านเกณฑ์	ผ่านเกณฑ์	ผ่านเกณฑ์	ผ่านเกณฑ์
■ ระบบยา							
- เหตุการณ์การแพ้ยาซ้ำ	ราย	0	5	1	2	1	1
- การเกิดอาการไม่พึงประสงค์ความรุนแรงระดับ F ขึ้นไป จาก Medication Error	ราย	0	6	0	0	0	1
- อาการไม่พึงประสงค์จากการใช้ยาที่เกิดอาการรุนแรงระดับ F ขึ้นไป	ราย	0	52	47	52	41	N/A
- Prescribing error (ผู้ป่วยนอก)	ราย	0	N/A	N/A	N/A	N/A	0.02
(ผู้ป่วยใน)							0.22
- Dispensing error (ผู้ป่วยนอก)	ราย	0	N/A	N/A	N/A	0.13	0.09



รายการ	หน่วย นับ	เป้าหมาย	ปีงบประมาณ				
			2551	2552	2553	2554	2555
(ผู้ป่วยใน)						N/A	0.55
- Administration error (ผู้ป่วยนอก)	ราย	0	N/A	N/A	N/A	0	2
(ผู้ป่วยใน)						N/A	0.22
■ ระบบเวชระเบียน							
อัตราความสมบูรณ์เวชระเบียน							
- ผู้ป่วยนอกครั้งแรก	ร้อยละ	≥80	79.33	84.51	90.46	79.79	84.71
- ผู้ป่วยนอกครั้งรอง	ร้อยละ	≥80	N/A	N/A	N/A	72.62	75.91
- ผู้ป่วยใน	ร้อยละ	≥80	61.77	86.73	84.90	82.52	83.56
■ ระบบบริการตรวจทางรังสีวิทยา							
- ร้อยละของฟิล์มเสีย	ร้อยละ	0	N/A	N/A	0.48	0.76	0.38
■ ระบบการควบคุมการติดเชื้อ							
- อัตราการติดเชื้อ HAP/1,000 วันนอน	ร้อยละ		N/A	N/A	N/A	0.08	0.11
- อัตราเป็นตาแดง (น้อยกว่า 2 ครั้ง/1,000 วันนอน)	ร้อยละ	<2	N/A	N/A	N/A	0.30	0.61
6. ผลด้านการนำองค์กร (LDR)							
■ ผลการประเมินผลการปฏิบัติราชการตามคำรับรองการปฏิบัติราชการของกรมสุขภาพจิต	คะแนน	5.0000	4.6345	5.0000	4.9151	4.9301	5.0000
7. ผลงานด้านการส่งเสริมสุขภาพและสุขอนามัยของบุคลากร (HPR)							
- ร้อยละของบุคลากรที่ได้รับการทดสอบสมรรถภาพทางด้านร่างกาย	ร้อยละ	≥80	83.87	75.43	78.14	81.96	81.94
- ร้อยละของบุคลากรที่มีแนวโน้มความสมบูรณ์ของรูปร่าง	ร้อยละ	≥80	59.68	64.62	71.62	67.14	N/A
- ร้อยละของบุคลากรที่ได้รับการตรวจสุขภาพร่างกายประจำปี	ร้อยละ	≥80	N/A	N/A	N/A	81.96	78.22
- ร้อยละของบุคลากรที่ได้รับการตรวจสุขภาพประจำปี	ร้อยละ	≥80	N/A	N/A	N/A	87.07	93.05
- ร้อยละของบุคลากรที่มีผลการตรวจสุขภาพร่างกายประจำปีปกติ (ไม่ต้องพบแพทย์)	ร้อยละ	≥70	N/A	N/A	N/A	59.75	70.98
- ร้อยละของบุคลากรที่มีค่า BMI < 25	ร้อยละ	≥80	N/A	N/A	N/A	66.82	69.22
- ร้อยละของบุคลากรที่มีความดันโลหิตไม่เกิน 140/90 mmHg	ร้อยละ	≥90	N/A	N/A	N/A	84.88	85.39
- ร้อยละของบุคลากรที่มี FBS ไม่เกิน 120 mg%	ร้อยละ	≥90	N/A	N/A	N/A	92.05	94.60
- ภาวะน้ำหนักเกินหรืออ้วน	ร้อยละ	<20	35.48	29.88	22.88	26.20	N/A
- พฤติกรรมการสูบบุหรี่	ร้อยละ	0	12.35	9.40	N/A	N/A	3.14
- พฤติกรรมเสี่ยงจากการขับขี่รถยนต์	ร้อยละ	0	34.12	30.91	N/A	N/A	20.29



ข้อมูลด้านการบริการ

จำนวนผู้มารับบริการโรงพยาบาลสวนปรุง ปีงบประมาณ 2548 – 2555

ปีงบประมาณ	จำนวนผู้ป่วยนอก (ราย)	เป้า ผู้ป่วยนอก (ราย)	จำนวนผู้ป่วยนอก (คน)	จำนวนผู้ป่วยใน (ราย)	เป้า ผู้ป่วยใน (ราย)	จำนวนผู้ป่วยใน (คน)	จำนวนผู้ป่วยในสะสม(ราย)
2555	59,123	20,412	16,849	6,278	6,050	5,141	11,180
2554	56,824	40,823	16,526	6,103	12,100	5,043	12,162
2553	58,233	35,574	16,408	6,187	15,070	5,044	12,600
2552	61,561	32,340	16,580	6,721	13,700	5,440	13,058
2551	61,588	38,000	16,594	6,720	13,000	5,483	13,162
2550	60,190	31,400	16,693	6,823	14,000	5,513	13,649
2549	58,578	31,400	16,939	6,906	13,500	5,569	14,359
2548	57,445	39,577	16,985	7,207	13,400	5,806	14,811

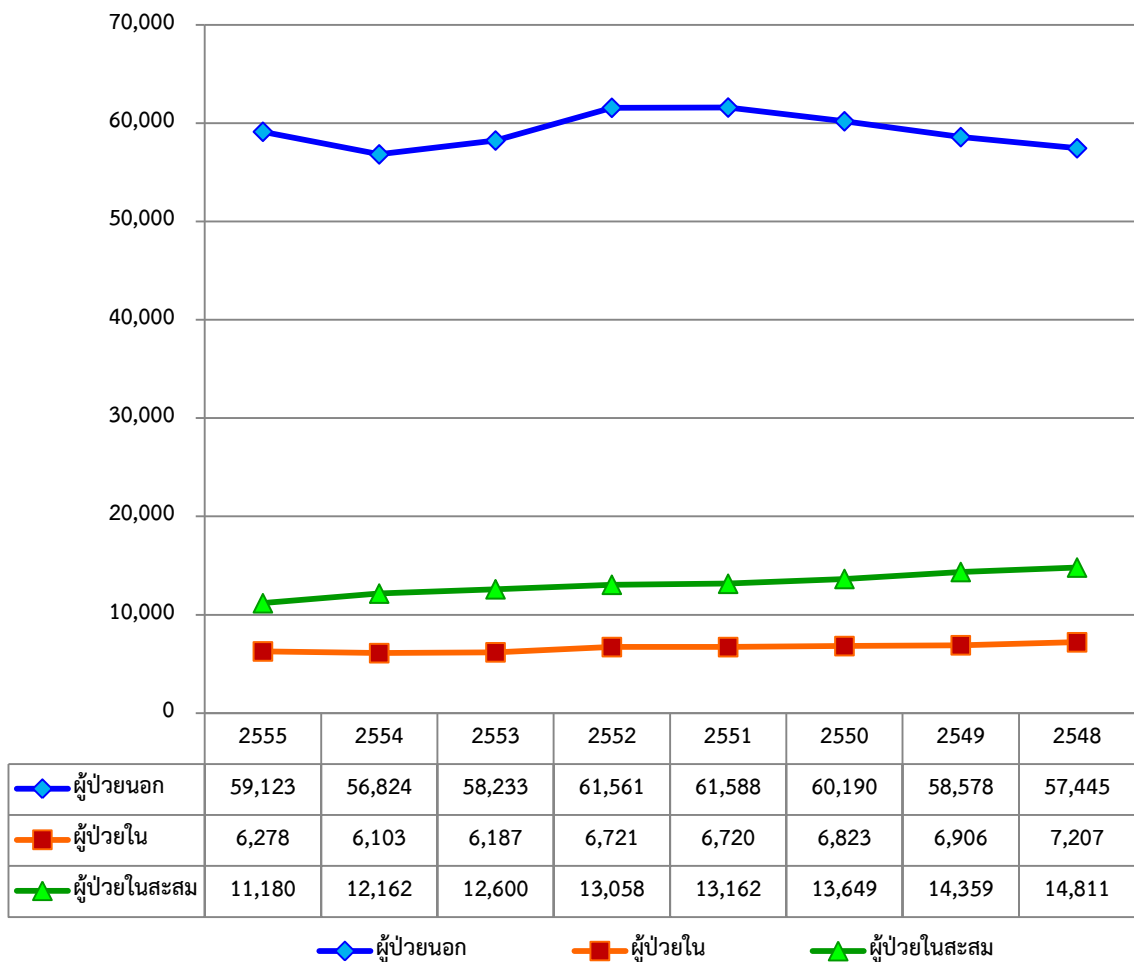



แสดงการเปรียบเทียบจำนวนผู้ป่วยนอก โรงพยาบาลสวนปรุงจำแนกตามเดือนที่ผู้ป่วยมารับการรักษา
ปีงบประมาณ 2548 – 2555 (หน่วย : ราย)

เดือน	ปีงบประมาณ							
	2548	2549	2550	2551	2552	2553	2554	2555
ตุลาคม	4,756	5,113	4,965	5,453	5,302	5,314	4,828	5,118
พฤศจิกายน	4,770	4,855	4,767	5,135	4,846	4,958	4,897	5,132
ธันวาคม	4,867	4,942	4,595	4,820	5,106	5,058	4,776	4,893
มกราคม	4,650	5,053	5,064	5,391	5,126	4,956	4,407	4,919
กุมภาพันธ์	4,386	4,688	4,623	4,959	5,823	4,568	4,228	4,858
มีนาคม	5,074	5,240	5,249	5,156	5,439	5,182	4,887	5,059
เมษายน	4,592	4,506	4,888	4,879	4,989	4,512	4,546	4,701
พฤษภาคม	4,839	4,961	5,267	5,044	4,971	4,579	4,762	5,035
มิถุนายน	4,717	4,956	5,068	5,086	5,276	4,652	4,847	4,637
กรกฎาคม	4,783	4,631	5,173	5,252	5,329	4,704	4,637	5,013
สิงหาคม	4,996	4,982	5,418	5,123	5,152	4,856	4,987	4,949
กันยายน	5,015	4,651	5,113	5,290	5,202	4,894	5,022	4,809
รวม	57,445	58,578	60,190	61,588	61,561	58,233	56,824	59,123

แสดงการเปรียบเทียบจำนวนผู้ป่วยใน โรงพยาบาลสวนปรุงจำแนกตามเดือนที่ผู้ป่วยมารับการรักษา
ปีงบประมาณ 2548 – 2555 (หน่วย : ราย)

เดือน	ปีงบประมาณ							
	2548	2549	2550	2551	2552	2553	2554	2555
ตุลาคม	578	577	545	527	530	580	516	674
พฤศจิกายน	497	493	470	448	450	442	502	484
ธันวาคม	414	495	440	394	421	453	427	477
มกราคม	485	546	553	497	494	513	472	543
กุมภาพันธ์	532	497	447	471	491	433	469	491
มีนาคม	580	575	531	499	520	508	489	525
เมษายน	523	515	467	470	449	422	507	509
พฤษภาคม	587	508	500	447	504	425	496	510
มิถุนายน	538	528	505	507	515	449	500	518
กรกฎาคม	585	465	485	480	494	461	491	503
สิงหาคม	505	531	499	522	474	448	526	550
กันยายน	524	443	485	488	539	524	546	494
รวม	6,348	6,173	5,927	5,750	5,881	5,658	5,941	6,278



จำนวนผู้ป่วยนอก จำแนกตามหมวดโรค ปีงบประมาณ 2555

ลำดับ	หมวดโรค	ผลการให้บริการ (ราย)
1	ให้บริการผู้ป่วยโรคจิต	16,470
2	ให้บริการผู้ป่วยโรควิตกกังวล	7,121
3	ให้บริการผู้ป่วยโรคจิตซึมเศร้า	7,487
4	ให้บริการผู้ป่วยโรคจิตปัญญาอ่อน	1,152
5	ให้บริการผู้ป่วยโรคลมชัก	1,435
6	ให้บริการผู้ป่วยโรคจิตติตสารเสพติด	7,866
7	ให้บริการผู้ป่วยโรคออทิสติก	262
8	ให้บริการผู้ป่วยพยายามฆ่าตัวตายหรือฆ่าตัวตายสำเร็จ	0
	รวมผู้มารับบริการผู้ป่วยนอก 8 โรค	41,793

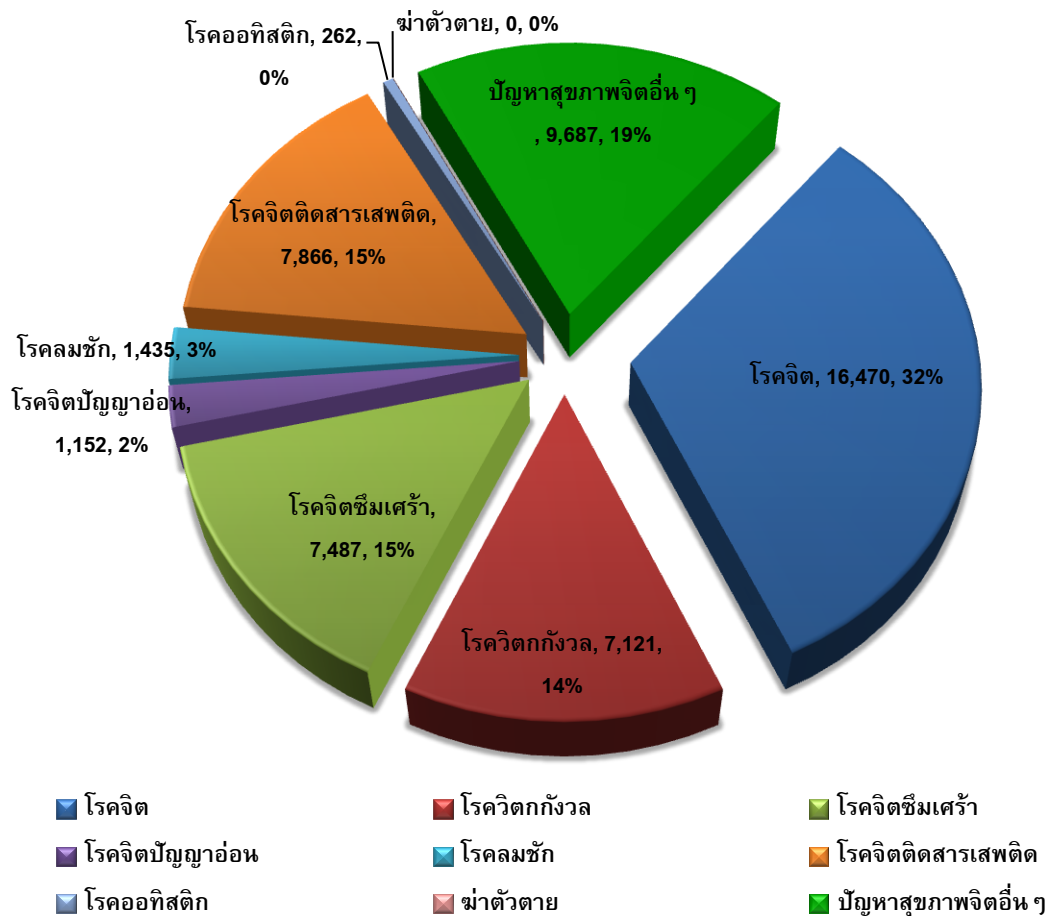



จำนวนผู้ป่วยนอก จำแนกตามหมวดโรค เขตบริการสุขภาพที่ 1 ปีงบประมาณ 2555

จังหวัด	โรคจิต F20-F29		โรควิตกกังวล F40-F48		โรคซึมเศร้า F32,F33, F34.1,F38, F39		โรคปัญญาอ่อน F70-F79		โรคลมชัก G40-G41		ผู้ติดเชื้อเสพติด		พยายามฆ่าตัวตายหรือฆ่าตัวตาย		โรคออทิสติก F84.0, F84.1		ผู้มีปัญหาสุขภาพจิตอื่น ๆ	
	คน	ราย	คน	ราย	คน	ราย	คน	ราย	คน	ราย	คน	ราย	คน	ราย	คน	ราย	คน	ราย
เชียงใหม่	2,049	8,850	1,479	4,834	1,119	4,452	177	788	213	1,030	1,830	4,847	0	0	27	189	1,464	5,708
เชียงราย	545	1,402	136	395	146	420	25	79	20	63	341	577	0	0	4	12	215	705
ลำปาง	395	1,041	96	249	119	380	20	46	18	54	253	398	0	0	7	9	202	607
ลำพูน	303	988	153	490	146	512	18	66	24	139	295	627	0	0	5	27	205	679
พะเยา	256	649	60	148	85	264	11	23	7	20	146	247	0	0	3	13	110	318
แพร่	195	444	71	237	64	222	6	11	8	15	119	191	0	0	0	0	92	207
แม่ฮ่องสอน	126	323	60	138	81	253	7	10	10	31	70	110	0	0	0	0	54	121
น่าน	19	56	13	35	13	34	1	3	2	2	16	30	0	0	1	1	20	69
รวม (เขต 1)	3,888	13,753	2,068	6,526	1,773	6,537	265	1,026	302	1,354	3,070	7,027	0	0	47	251	2,362	8,414

จำนวนผู้ป่วยนอก จำแนกตามหมวดโรค เขตบริการสุขภาพที่ 2 ปีงบประมาณ 2555

จังหวัด	โรคจิต F20-F29		โรควิตกกังวล F40-F48		โรคซึมเศร้า F32,F33, F34.1,F38, F39		โรคปัญญาอ่อน F70-F79		โรคลมชัก G40-G41		ผู้ติดเชื้อเสพติด		พยายามฆ่าตัวตายหรือฆ่าตัวตาย		โรคออทิสติก F84.0, F84.1		ผู้มีปัญหาสุขภาพจิตอื่น ๆ	
	คน	ราย	คน	ราย	คน	ราย	คน	ราย	คน	ราย	คน	ราย	คน	ราย	คน	ราย	คน	ราย
สุโขทัย	186	402	34	96	48	166	4	6	7	15	98	142	0	0	1	1	57	138
ตาก	102	262	35	65	30	114	6	20	5	7	60	89	0	0	1	1	53	125
พิษณุโลก	123	265	8	13	16	45	3	5	6	7	36	67	0	0	0	0	34	67
อุดรดิตถ์	73	175	19	57	24	62	3	11	2	6	44	77	0	0	0	0	34	109
เพชรบูรณ์	34	94	1	1	6	15	0	0	1	2	12	36	0	0	0	0	19	63
รวม (เขต 2)	518	1198	97	232	124	402	16	42	21	37	250	411	0	0	2	2	197	502



จำนวนผู้ป่วยใน จำแนกตามหมวดโรค ปีงบประมาณ 2555

ลำดับ	หมวดโรค	ผลการให้บริการ (ราย)
1	ให้บริการผู้ป่วยโรคจิต	2,698
2	ให้บริการผู้ป่วยโรควิตกกังวล	19
3	ให้บริการผู้ป่วยโรคจิตซึมเศร้า	261
4	ให้บริการผู้ป่วยโรคจิตปัญญาอ่อน	82
5	ให้บริการผู้ป่วยโรคลมชัก	92
6	ให้บริการผู้ป่วยโรคจิตติตสารเสพติด	2,239
7	ให้บริการผู้ป่วยโรคออทิสติก	14
8	ให้บริการผู้ป่วยพยายามฆ่าตัวตายหรือฆ่าตัวตายสำเร็จ	0
รวมผู้มารับบริการผู้ป่วยใน 8 โรค		5,405

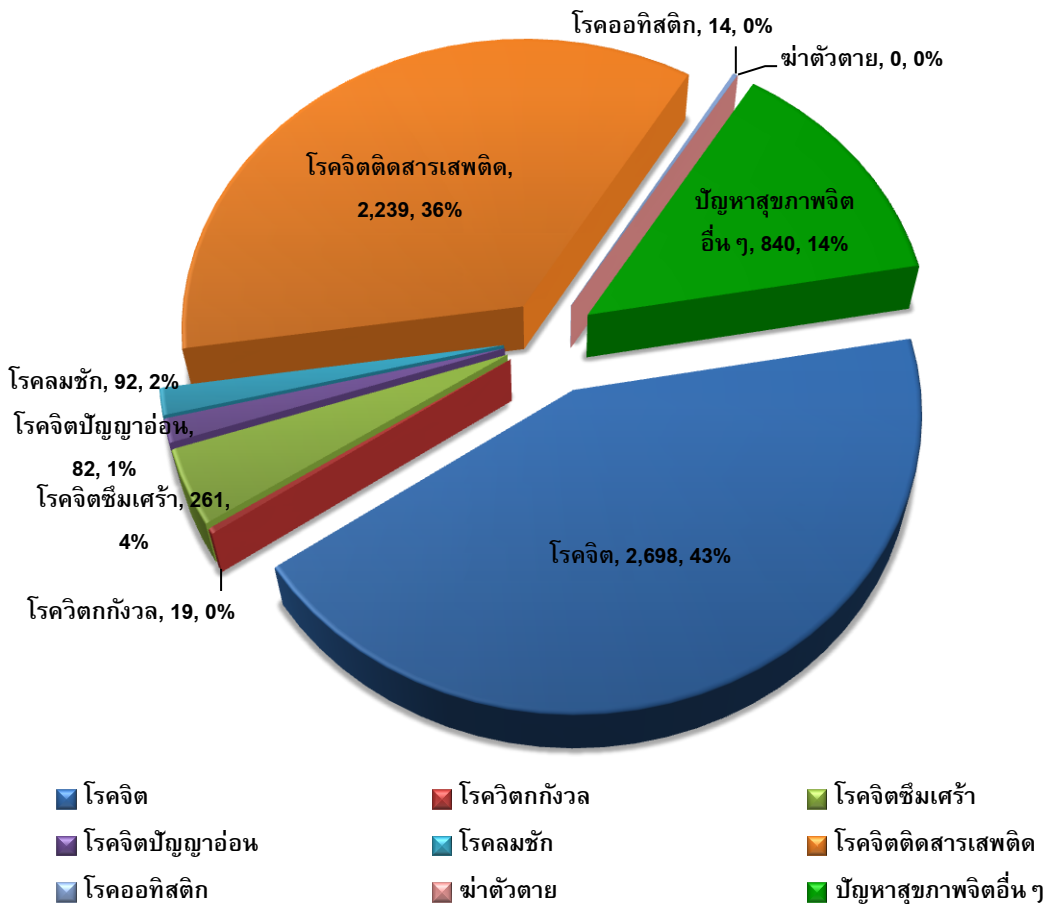



จำนวนผู้ป่วยใน จำแนกตามหมวดโรค เขตบริการสุขภาพที่ 1 ปีงบประมาณ 2555

(หน่วย : ราย)

จังหวัด	Schizophrenia (F20)	Psychosis (F21-F29)	Depression (F30-F39)	MR (F70-F79)	Autistic (F84.0, F84.1)	Dementia	ADHD (F90)	Suicide/ideation
เชียงใหม่	608	208	278	31	5	43	1	0
เชียงราย	254	72	82	11	0	12	1	0
ลำปาง	209	45	59	6	2	12	0	0
ลำพูน	150	37	58	4	5	8	1	0
พะเยา	140	41	33	6	1	8	2	0
แพร่	109	28	35	9	0	6	0	0
แม่ฮ่องสอน	54	16	21	4	0	0	0	0
น่าน	6	0	10	0	0	0	0	0
รวม	1,530	447	576	71	13	89	5	0

จำนวนผู้ป่วยใน จำแนกตามหมวดโรค เขตบริการสุขภาพที่ 2 ปีงบประมาณ 2555

(หน่วย : ราย)

จังหวัด	Schizophrenia (F20)	Psychosis (F21-F29)	Depression (F30-F39)	MR (F70-F79)	Autistic (F84.0, F84.1)	Dementia	ADHD (F90)	Suicide/ideation
สุโขทัย	100	25	24	1	0	2	0	0
พิษณุโลก	70	25	15	2	0	1	0	0
อุตรดิตถ์	37	13	18	0	0	2	0	0
ตาก	34	15	22	2	1	4	0	0
เพชรบูรณ์	20	2	7	0	0	1	0	0
รวม	261	80	86	5	1	10	0	0



กราฟแสดงจำนวนผู้มารับบริการผู้ป่วยนอก รพ.สวนปรุง จำแนกตามกลุ่มอายุและเพศ
ปีงบประมาณ 2555 (หน่วย : ราย)

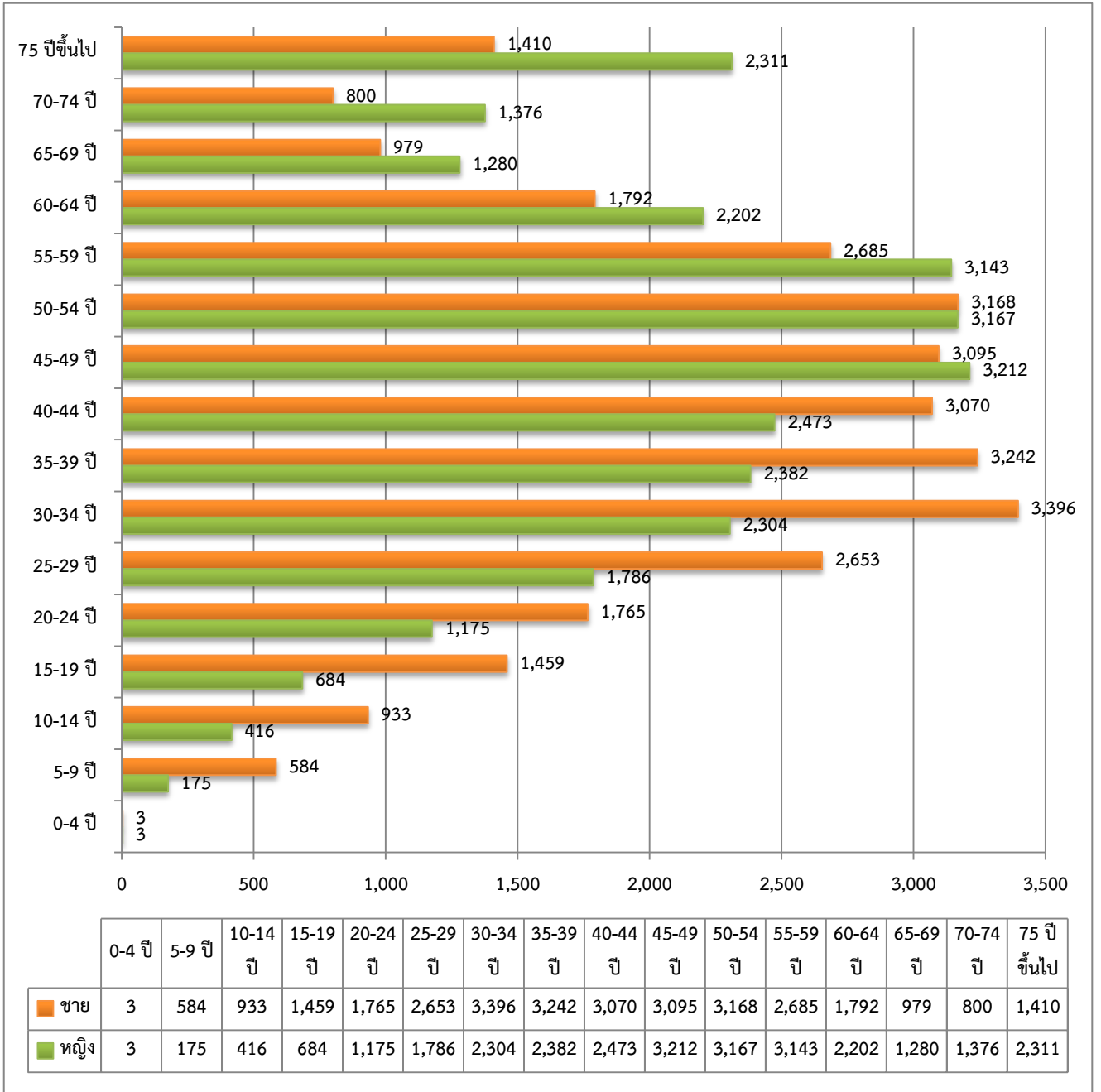

เพศ	ชาย	หญิง
รวม :	31,034	28,089



กราฟแสดงจำนวนผู้มารับบริการผู้ป่วยใน รพ.สวนปรุง จำแนกตามกลุ่มอายุและเพศ
ปีงบประมาณ 2555 (หน่วย : ราย)

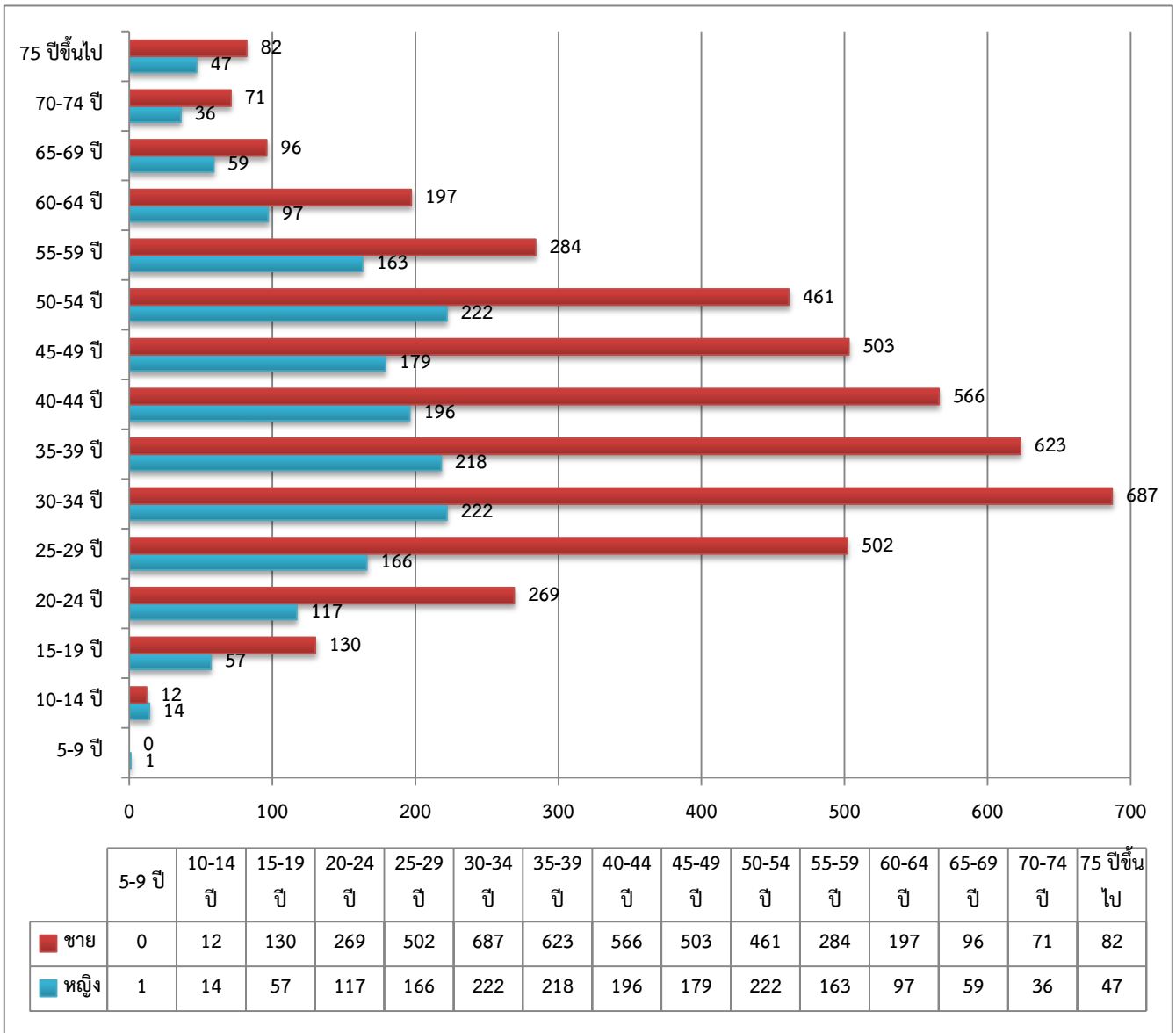

เพศ	ชาย	หญิง
รวม :	4,483	1,794



จำนวนของผู้ป่วยนอก 5 อันดับโรคแรก ปีงบประมาณ 2553 - 2555

(หน่วย : ราย)

อันดับ	รหัส	โรค	ปี 2553 (N = 58,233)		ปี 2554 (N = 56,824)		ปี 2555 (N = 59,123)	
			จำนวน	ร้อยละ	จำนวน	ร้อยละ	จำนวน	ร้อยละ
1.	F20	Schizophrenia	14,555	(24.99)	13,034	(22.94)	13,358	(22.59)
2.	F41	Other anxiety disorders	6,193	(10.63)	5,934	(10.44)	6,320	(10.69)
3.	F10	Alcohol	5,006	(8.60)	5,217	(9.18)	5,028	(8.50)
4.	F31	Bipolar affective disorder	4,138	(7.11)	4,552	(8.01)	4,981	(8.42)
5.	F33	Recurrent depressive disorder	3,790	(6.51)	4,292	(7.55)	3,959	(6.70)

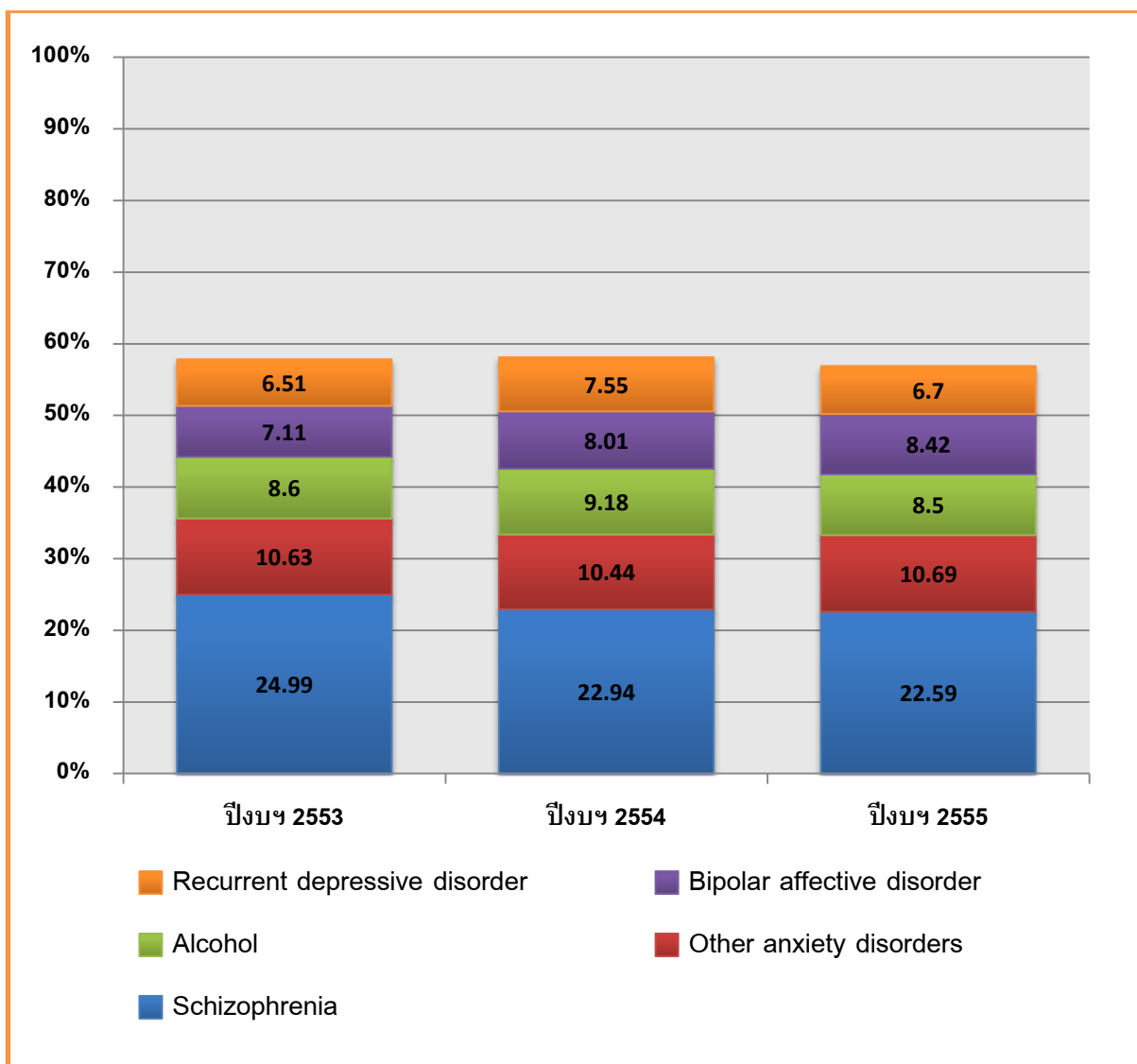



จำนวนของผู้ป่วยใน 5 อันดับโรคแรก ปีงบประมาณ 2553 – 2555

(หน่วย : ราย)

ลำดับ	รหัส	โรค	ปี 2553 (N = 6,187)		ปี 2554 (N = 6,103)		ปี 2555 (N = 6,278)	
			จำนวน	ร้อยละ	จำนวน	ร้อยละ	จำนวน	ร้อยละ
1.	F20	Schizophrenia	2,164	(34.98)	1,953	(32.00)	2,105	(33.53)
2.	F10	Alcohol	1,687	(27.27)	5,581	(26.02)	1,661	(24.46)
3.	F31	Bipolar affective disorder	535	(8.65)	590	(9.67)	478	(7.61)
4.	F25	Schizoaffective disorders	300	(4.85)	369	(6.05)	378	(6.02)
5.	F15	Stimulants, including caffeine	207	(3.35)	300	(4.92)	321	(5.11)

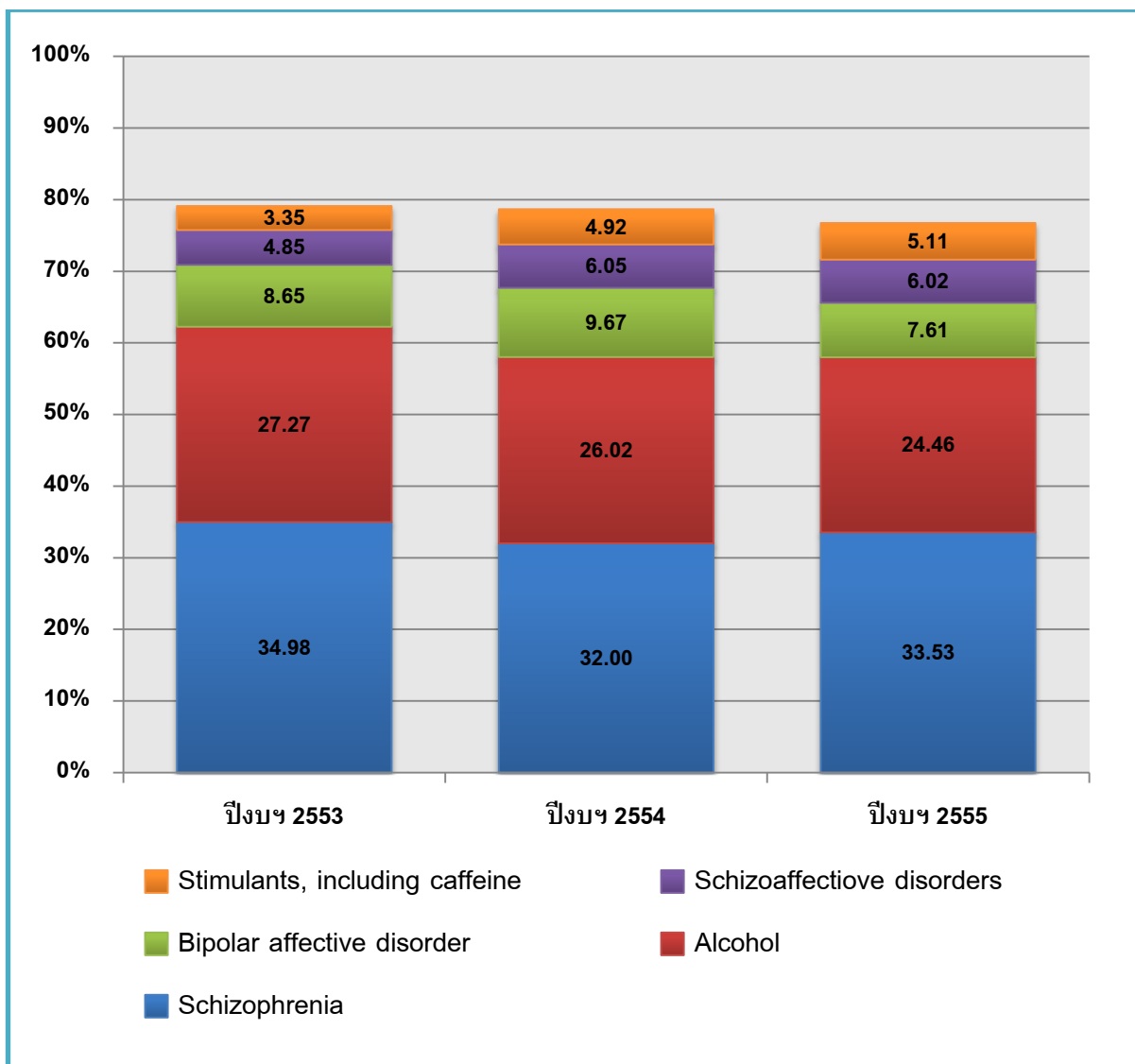



ยุทธศาสตร์ 1 เสริมสร้างศักยภาพประชาชนในการเข้าถึงบริการทางสุขภาพจิตและจิตเวช

เป้าประสงค์ : มิติประสิทธิผล
กลยุทธ์ที่ 1 : ผู้ที่อยู่กับปัญหาสุขภาพจิตมีความรู้ ความเข้าใจและมีทัศนคติ ที่ถูกต้องเกี่ยวกับสุขภาพจิต

เป้าประสงค์ : มิติคุณภาพ
กลยุทธ์ที่ 2 : ผู้ที่มีปัญหาสุขภาพจิตมีความรู้ความเข้าใจและเข้าถึงบริการสุขภาพจิตและจิตเวช

เป้าประสงค์ : มิติประสิทธิภาพ
กลยุทธ์ที่ 3 : มีการถ่ายทอดความรู้และทักษะการดูแลตนเองให้กับผู้ที่อยู่กับปัญหาสุขภาพจิต

เป้าประสงค์ : มิติการพัฒนาองค์กร
กลยุทธ์ที่ 15 : มีการพัฒนาระบบสารสนเทศและเทคโนโลยีการสื่อสารให้มีประสิทธิภาพ

แผนการปฏิบัติงาน				ผลการปฏิบัติงาน			
ที่	ชื่อโครงการ / กิจกรรม	เป้าหมาย	งปม. ที่ได้รับ	เชิงคุณภาพ	งปม. ที่ใช้จริง	ระยะเวลา ที่ปฏิบัติจริง	หน่วยงาน
1	โครงการลดช่องว่างการบริการผู้ป่วยโรคจิตในสังคมไทย	บุคลากร รพ.	750,000	<ul style="list-style-type: none"> - เพื่อลดช่องว่างการบริการผู้ป่วยโรคจิตในสังคมไทยในพื้นที่นาร่อง - เพื่อเพิ่มการเข้าถึงบริการและการดูแลต่อเนื่องของผู้ป่วยโรคจิตในประเทศไทยในพื้นที่นาร่อง - เพื่อพัฒนาระบบและเสริมศักยภาพของเครือข่ายบริการผู้ป่วยโรคจิตในพื้นที่นาร่อง - เพื่อเพิ่มคุณภาพชีวิตของผู้ป่วยโรคจิตในพื้นที่นาร่อง - เพื่อเสริมศักยภาพชีวิตของผู้ป่วยโรคจิตในพื้นที่นาร่อง - เพื่อเสริมศักยภาพชุมชนในการดูแลผู้ป่วยโรคจิตในพื้นที่นาร่อง - เพื่อศึกษาวิเคราะห์ถึงปัจจัยความสำเร็จในการดำเนินงานพัฒนาบริการในพื้นที่นาร่อง - เพื่อศึกษาด้านทุน-ประสิทธิผลของการบริการในพื้นที่นาร่องต้นแบบ 	676,296.34	ตค.54 - สค.55	กลุ่มการพยาบาล
2	โครงการจัดทำรายการเผยแพร่ความรู้สุขภาพจิตทางสถานีโทรทัศน์ รายการ "ชีวิตนี้ยังมีหวัง" และรายการ "รักสุขภาพจิต"	ผู้ป่วยจิตเวช/ญาติ/ผู้สนใจ	98,000	<ul style="list-style-type: none"> - เพื่อเผยแพร่ความรู้สุขภาพจิตให้เข้าถึงประชาชนในระดับมหภาค - เพื่อเป็นช่องทางในการรณรงค์ถ่ายทอดความรู้ความเข้าใจที่ถูกต้องแก่ประชาชนในเขต 13 จังหวัดภาคเหนือ 	6,490 8,480 (14,970)	6-7 ตค.54 19-21 มีค.55	ฝ่ายสุขศึกษาและประชาสัมพันธ์
3	โครงการสัปดาห์สุขภาพจิตแห่งชาติ ประจำปี 2554	ผู้ป่วยจิตเวช/ญาติ/ผู้สนใจ	84,570	<ul style="list-style-type: none"> - เพื่อรณรงค์/ถ่ายทอดความรู้และแนวทางการปฏิบัติตนเพื่อเสริมสร้างความสุขและความเข้มแข็งทางใจ 	84,570	4-6 พย. 54	ฝ่ายสุขศึกษาและประชาสัมพันธ์



แผนการปฏิบัติงาน				ผลการปฏิบัติงาน			
ที่	ชื่อโครงการ / กิจกรรม	เป้าหมาย	งปม. ที่ได้รับ	เชิงคุณภาพ	งปม. ที่ใช้จริง	ระยะเวลา ที่ปฏิบัติจริง	หน่วยงาน
				<ul style="list-style-type: none"> - เพื่อให้ประชาชน/สื่อมวลชนนำความรู้ที่ได้รับไปประยุกต์ใช้เป็นแรงขับเคลื่อนที่จะก้าวผ่านเหตุการณ์วิกฤตในชีวิตต่าง ๆ ได้ - เพื่อให้บริการปรึกษาสุขภาพจิตเบื้องต้น และบริการประเมินความเข้มแข็งทางใจความเครียด ความสุข และความฉลาดทางอารมณ์ 			
4	โครงการส่งเสริมป้องกันโรคสมองเสื่อมในผู้สูงอายุ	ผู้สูงอายุ 28 คน	47,000	<ul style="list-style-type: none"> - เพื่อให้ผู้สูงอายุมีโอกาสแลกเปลี่ยนความรู้หาแนวทางในการบริหารสมองชะลอความเสื่อมของร่างกายและจิตใจ - ส่งเสริมสัมพันธ์ภาพระหว่างผู้สูงอายุและการเข้าสังคมร่วมกัน 	44,210	14-16 ก.พ. 55	องค์กรแพทย์
5	โครงการประชุมวิชาการส่งเสริมสุขภาพจิตผู้สูงอายุ	ผู้สูงอายุ 250 คน	37,000	<ul style="list-style-type: none"> - เพื่อให้บุคลากรได้มีแนวทางในการดูแลและส่งเสริมสุขภาพจิตผู้สูงอายุ - เพื่อเป็นการแสดงความกตัญญูต่อผู้สูงอายุที่เคยทำประโยชน์ให้แก่สังคม - เพื่อส่งเสริมสุขภาพของผู้สูงอายุให้ผู้สูงอายุได้มีสุขภาพดีทั้งทางร่างกายและจิตใจและมีแนวทางในการดูแลตนเองอย่างถูกต้อง 	36,393	12 เม.ย. 55	กลุ่มการพยาบาล
6	โครงการสนับสนุนและส่งเสริมการบริการครบวงจรสำหรับผู้ป่วยจิตเวชในพื้นที่เป้าหมายเร่งรัดภายใต้ระบบประกันสุขภาพถ้วนหน้า	ผู้ป่วย 1,066 คน	2,751,792	<ul style="list-style-type: none"> - เพื่อศึกษาสถานการณ์ความชุกของปัญหาโรคจิต โรคซึมเศร้า โรคสมองเสื่อม โรคลมชักความผิดปกติทางจิตเวชจากแอลกอฮอล์ ความผิดปกติทางจิตเวชจากสารเสพติด ความผิดปกติทางพัฒนาการ และพฤติกรรมในเด็ก การทำร้ายตนเองหรือฆ่าตัวตาย ข้อมูลด้านความสุข คุณภาพชีวิต ความรู้ และทัศนคติของประชาชนในโครงการ - เพื่อให้ผู้ป่วยเข้าถึงบริการทางสุขภาพจิตเพิ่มขึ้น - เพื่อให้หน่วยบริการ เครือข่ายพัฒนาบริการทางสุขภาพจิตที่มีประสิทธิภาพ 	585,537.20	มีย.-กย. 55	องค์กรแพทย์
7	โครงการ "รักลูกให้ลูกรัก" ระยะที่ 1 - 3 รุ่นๆ ละ 60 ระยะที่ 2 - 1 รุ่น 40 คน	ผู้ที่สนใจ 200 คน	50,000	<ul style="list-style-type: none"> - เพื่อปรับทัศนคติให้มีความรู้เรื่องการพัฒนา EQ และฝึกรอบรมเพื่อให้ผู้ปกครองนำไปประยุกต์ใช้ในการส่งเสริมให้เกิดความสัมพันธ์ที่ดีในครอบครัวและเกิดพฤติกรรมที่พึงประสงค์ในเด็กและวัยรุ่น - เพื่อวิจัยและพัฒนาโครงการอบรมปรับพฤติกรรมตอบสนองตามยุทธศาสตร์การพัฒนาระบบบริการสุขภาพจิตเด็กและวัยรุ่นของกรมสุขภาพจิต 	12,000 16,245.20 12,000 8,565.60 (48,810.8)	24 เม.ย.55 1 พค.55 14 พค.55 21 สค.55	กลุ่มงานจิตเวชเด็กและวัยรุ่น



แผนการปฏิบัติงาน				ผลการปฏิบัติงาน			
ที่	ชื่อโครงการ / กิจกรรม	เป้าหมาย	งปม. ที่ได้รับ	เชิงคุณภาพ	งปม. ที่ใช้จริง	ระยะเวลา ที่ปฏิบัติจริง	หน่วยงาน
8	โครงการติดตามผู้มีปัญหาสุขภาพจิต จากสารเสพติดปี 2555	ผู้ป่วย	50,400	- เพื่อติดตามเยี่ยมบ้านผู้ป่วยที่ผ่านการบำบัดยาเสพติด - เพื่อให้การแนะนำช่วยเหลือต่อเนื่องทั้งในระยะสั้น และระยะยาว	54,900.80	กค.-กย 55	งาน ยาเสพติด
9	โครงการพัฒนาระบบการส่งต่อผู้ป่วย จิตเวชแบบไร้รอยต่อ	บุคลากร รพ. 30 คน	166,000	- เพื่อพัฒนาระบบการส่งต่อผู้ป่วยจิตเวช	163,442	20 – 21 ก.ย. 55	กลุ่มการ พยาบาล

ยุทธศาสตร์ 2 พัฒนาศักยภาพเครือข่ายการดำเนินงานด้านสุขภาพจิตและจิตเวช

เป้าประสงค์ : มิติประสิทธิผล

กลยุทธ์ที่ 4 : โรงพยาบาลเครือข่ายมีศักยภาพในการให้บริการด้านสุขภาพจิตและจิตเวช

เป้าประสงค์ : มิติคุณภาพ

กลยุทธ์ที่ 5 : เครือข่ายการดำเนินงานด้านสุขภาพจิตและจิตเวชได้รับการพัฒนา

เป้าประสงค์ : มิติประสิทธิภาพ

กลยุทธ์ที่ 6 : เครือข่ายมีการบูรณาการสุขภาพจิตในการดำเนินงานของตนเอง

เป้าประสงค์ : มิติการพัฒนาองค์กร

กลยุทธ์ที่ 15 : มีการพัฒนาระบบสารสนเทศและเทคโนโลยีการสื่อสารให้มีประสิทธิภาพ

กลยุทธ์ที่ 16 : บุคลากรได้รับการพัฒนาสมรรถนะและส่งเสริมสุขภาพให้พร้อมในการทำงาน

แผนการปฏิบัติงาน				ผลการปฏิบัติงาน			
ที่	ชื่อโครงการ / กิจกรรม	เป้าหมาย	งปม. ที่ได้รับ	เชิงคุณภาพ	งปม. ที่ใช้จริง	ระยะเวลา ที่ปฏิบัติจริง	หน่วยงาน
1	โครงการอบรมความรู้สุขภาพจิตและจิตเวชสำหรับนักวิชาการอำเภอหล่มสัก	บุคลากร ในเครือข่าย 70 คน	47410	- เพื่อให้เฝ้าระวังและบำบัดผู้ป่วยสุขภาพจิตและจิตเวช - เพื่อให้มีมาตรฐานการพยาบาลผู้ป่วยสุขภาพจิตและจิตเวชที่เหมาะสมกับบริบท	47,410	17-21 ต.ค. 54	กลุ่มการ พยาบาล
2	โครงการประชุมวิชาการวันพยาบาลแห่งชาติ จังหวัดเชียงใหม่	พยาบาล	82,100	- เพื่อให้พยาบาลวิชาชีพมีความรู้และเข้าใจการดูแลผู้ป่วยที่ ปัญหาสุขภาพจิตและจิตเวช - เพื่อให้พยาบาลวิชาชีพสามารถนำความรู้ที่ได้ไป ประยุกต์ใช้ในการปฏิบัติการพยาบาลได้อย่างเหมาะสม	72,632	21 ต.ค. 54	กลุ่มการ พยาบาล
3	โครงการอบรมความรู้ทักษะการให้บริการสุขภาพจิตและจิตเวช สำหรับนักวิชาการสาธารณสุข	บุคลากร ในเครือข่าย 70 คน	350,000	- เพื่อให้ผู้เข้ารับการอบรม มีความรู้และทักษะในการ ดูแลผู้รับบริการทางสุขภาพจิตและจิตเวชในชุมชน	199,443.28 95,853.06	9-13 มค.55 19-20 มีค.55	กลุ่มการ พยาบาล



แผนการปฏิบัติงาน				ผลการปฏิบัติงาน			
ที่	ชื่อโครงการ / กิจกรรม	เป้าหมาย	งปม. ที่ได้รับ	เชิงคุณภาพ	งปม. ที่ใช้จริง	ระยะเวลา ที่ปฏิบัติจริง	หน่วยงาน
4	โครงการประชุมเชิงปฏิบัติการจัดการความรู้ การส่งเสริมบทบาทของภาคีเครือข่ายด้านสุขภาพจิตให้เข้มแข็ง	บุคลากรในเครือข่าย 330 คน	321,500	- เพื่อเป็นเวทีแลกเปลี่ยนความรู้และประสบการณ์การจัดการความรู้ระหว่างหน่วยงานในสังกัดกรมสุขภาพจิต - เพื่อให้มีการบูรณาการการพัฒนางานสุขภาพจิตและจิตเวชในพื้นที่รวมทั้งได้ช่วยเสริมศักยภาพเครือข่ายในระบบบริการสาธารณสุขให้มีความเข้มแข็ง	291,208.12	26 - 27 ธ.ค. 54	กลุ่มการพยาบาล
5	โครงการอบรมหลักสูตรการพยาบาลเฉพาะทางฯ PG รุ่นที่ 14	พยาบาลวิชาชีพ	570,000	- เพื่อให้ผู้เข้ารับการอบรมมีความรู้และทักษะในการปฏิบัติการพยาบาลจิตเวชและสุขภาพจิตสามารถใช้ศาสตร์ทางการพยาบาลและศาสตร์อื่น ๆ ที่เกี่ยวข้องรวมทั้งหลักฐานเชิงประจักษ์ในการพยาบาลเพื่อส่งเสริมสุขภาพจิตป้องกันการเจ็บป่วยทางจิตการบำบัดรักษาและฟื้นฟูปัญหาจิตเวชและสุขภาพจิตแก่บุคคล ครอบครัวและชุมชนได้	293,202.44	กพ.-พค. 55	กลุ่มการพยาบาล
6	โครงการหลักสูตรพัฒนาเครือข่ายสาธารณสุขอบรมความรู้สุขภาพจิตและจิตเวช สำหรับพยาบาลเวชปฏิบัติทั่วไป	เครือข่าย 90 คน	300,000	- เพื่อให้ผู้เข้ารับการอบรมมีความรู้และทักษะในการดูแลผู้รับบริการทางสุขภาพจิตและจิตเวชในชุมชน	238,216.50	23-27 ม.ค. 55	กลุ่มการพยาบาล
7	โครงการย่อยการพัฒนาเครือข่ายในระบบดูแลช่วยเหลือนักเรียนโรงพยาบาลสวนปรุง	นักเรียน จ.พะเยา 25 คน	35,966.56	- เพื่อพัฒนานักจิตวิทยาโรงเรียนนำร่อง 4 แห่งของจังหวัดพะเยา ได้แก่โรงเรียนบ้านร่องสำน, โรงเรียนเชียงคำวิทยาคม,โรงเรียนอนุบาลพะเยา และโรงเรียนพะเยาพิทยาคม - เพื่อเป็นพี่เลี้ยงในการดูแล กำกับ นิเทศ นักจิตวิทยาโรงเรียน ในโรงเรียนนำร่องทั้ง 4 แห่งของจังหวัดพะเยา	35,966.56	6-7 ก.พ. 55	กลุ่มการพยาบาล
8	โครงการประชุมเชิงปฏิบัติการการจัดทำแนวทางการพัฒนาระบบบริการสุขภาพจิตและจิตเวชแบบไร้รอยต่อในเขต 8 จังหวัดภาคเหนือตอนบน	บุคลากรในเครือข่าย 120 คน	156,200	- เพื่อให้บุคลากรกลุ่มเป้าหมายได้ศึกษารูปแบบระบบบริการสุขภาพจิตและจิตเวชในพวงบริการสาธารณสุข - เพื่อใช้ในการตัดสินใจในการวางระบบหรือรูปแบบการให้บริการสุขภาพจิตในแผนระบบบริการสุขภาพอย่างเหมาะสม - เพื่อได้และแลกเปลี่ยนแนวทางการพัฒนารูปแบบการให้บริการสุขภาพจิตและจิตเวชในพวงบริการ	59,650	14 พ.ค. 55	กลุ่มการพยาบาล
9	โครงการพัฒนามาตรฐานบริการพยาบาลจิตเวชและสุขภาพจิต แบ่งเป็น 2 ระยะ	บุคลากรเครือข่าย 50 คน	210,000	- เพื่อพัฒนามาตรฐานบริการพยาบาลจิตเวชและสุขภาพจิต สำหรับรพช. รพท. รพข.	99,071.4 189,386.74	6 ก.ค. 55 10-12 กย.55	กลุ่มการพยาบาล
10	โครงการพัฒนาศักยภาพหน่วยบริการเพื่อพัฒนาระบบบริการสุขภาพจิตและจิตเวช	บุคลากรเครือข่าย 115 คน	100,000	- เพื่อพัฒนาศักยภาพหน่วยบริการในพื้นที่ให้มีความสามารถในการให้บริการด้านสุขภาพจิตและจิตเวช - เพื่อเพิ่มเครือข่ายบริการสุขภาพผู้ป่วยจิตเวชในพื้นที่	75,955.26	13 ก.ค. 55	กลุ่มการพยาบาล



แผนการปฏิบัติงาน				ผลการปฏิบัติงาน			
ที่	ชื่อโครงการ / กิจกรรม	เป้าหมาย	งปม. ที่ได้รับ	เชิงคุณภาพ	งปม. ที่ใช้จริง	ระยะเวลา ที่ปฏิบัติจริง	หน่วยงาน
11	โครงการประชุมเชิงปฏิบัติการ การ จัดหารูปแบบบริการสุขภาพจิตและ จิตเวชในระบบพวงบริการสาธารณสุข เขตตรวจราชการที่ 17	บุคลากร เครือข่าย ที่ 17	120,000	- เพื่อนำร่องให้รูปแบบระบบบริการสุขภาพจิตและจิต เวช ระบบพวงบริการสาธารณสุข หรือ Service Plan - เพื่อจัดทำแผนพัฒนาระบบบริการสุขภาพจิตในด้าน โครงสร้างระบบบริการ แผนสนับสนุนทรัพยากร แผนพัฒนาคุณภาพบริการแผนพัฒนาระบบส่งต่อ	92,064.20	21 มิ.ย. 55	กลุ่มการ พยาบาล
12	โครงการพัฒนาเครือข่าย:อบรม ความรู้สุขภาพจิตและจิตเวชสำหรับ พยาบาลวิชาชีพ	พยาบาล เครือข่าย 200 คน	140,531.90	- เพื่อให้ผู้เข้ารับการอบรมมีความรู้และทักษะในการ ดูแลผู้รับบริการทางสุขภาพจิตและจิตเวช	140,531.90	20-22 กย.55	กลุ่มการ พยาบาล

ยุทธศาสตร์ 3 พัฒนาสู่ความเป็นเลิศในการบริการสุขภาพจิตและจิตเวชเฉพาะทางด้านแอลกอฮอล์

เป้าประสงค์ : มิติประสิทธิผล

กลยุทธ์ที่ 7 : มีความเชี่ยวชาญเฉพาะทางด้านการให้บริการแก่ผู้มีปัญหาสุขภาพจิตจากแอลกอฮอล์

เป้าประสงค์ : มิติคุณภาพ

กลยุทธ์ที่ 8 : เกิดงานวิจัย/องค์ความรู้ด้านสุขภาพจิตและจิตเวชที่มีคุณภาพมาตรฐาน

กลยุทธ์ที่ 9 : ผู้รับบริการมีความพึงพอใจในคุณภาพการให้บริการ

เป้าประสงค์ : มิติประสิทธิภาพ

กลยุทธ์ที่ 10 : องค์กรได้การรับรองคุณภาพด้านบริการอย่างยั่งยืน

กลยุทธ์ที่ 11 : มีระบบการดูแลผู้มีปัญหาสุขภาพจิตจากแอลกอฮอล์ที่มีประสิทธิภาพ

เป้าประสงค์ : มิติการพัฒนาองค์กร

กลยุทธ์ที่ 15 : มีการพัฒนาระบบสารสนเทศและเทคโนโลยีการสื่อสารให้มีประสิทธิภาพ

กลยุทธ์ที่ 16 : บุคลากรได้รับการพัฒนาสมรรถนะและส่งเสริมสุขภาพให้พร้อมในการทำงาน

แผนการปฏิบัติงาน				ผลการปฏิบัติงาน			
ที่	ชื่อโครงการ / กิจกรรม	เป้าหมาย	งปม. ที่ได้รับ	เชิงคุณภาพ	งปม. ที่ใช้จริง	ระยะเวลา ที่ปฏิบัติจริง	หน่วยงาน
1	โครงการประชุมเชิงปฏิบัติการพัฒนา นักวิจัยรุ่นใหม่ จากงานประจำสู่งานวิจัยที่ยั่งยืน 2 รุ่น	บุคลากร รพ. 90 คน	44,000 69,000	- เพื่อให้บุคลากรของโรงพยาบาลสวนปรุงได้พัฒนา ทักษะการทำงานวิจัยของตนเองโดยมีโอกาสได้เข้าร่วม การประชุมเชิงปฏิบัติ การพัฒนานักวิจัยรุ่นใหม่ ตลอดจนได้พบปะ ผู้ทรงคุณวุฒิพร้อมซักถามข้อสงสัยและรับข้อเสนอแนะ ที่เป็นประโยชน์ - เพื่อให้โรงพยาบาลสวนปรุงสามารถผลิตงานวิจัยด้าน จิตเวชที่เกี่ยวข้องได้อย่างยั่งยืนและบูรณาการ	41,529.60 66,769	1-2 ธค.54 23-26 พค.55	กลุ่มงาน วิจัย



แผนการปฏิบัติงาน				ผลการปฏิบัติงาน			
ที่	ชื่อโครงการ / กิจกรรม	เป้าหมาย	งปม. ที่ได้รับ	เชิงคุณภาพ	งปม. ที่ใช้จริง	ระยะเวลา ที่ปฏิบัติจริง	หน่วยงาน
2	โครงการอบรมแพทย์เพื่อเพิ่มพูนความรู้ความสามารถ สาขาเวชศาสตร์ป้องกันแขนงสุขภาพจิตชุมชน	แพทย์ 20 คน	250,000	<ul style="list-style-type: none"> - เพื่อเพิ่มพูนความรู้ ความสามารถ และทักษะด้านจิตเวชศาสตร์ทั่วไป - เพื่อเพิ่มพูนความรู้ ความสามารถ ด้านเวชศาสตร์ป้องกัน - เพื่อเพิ่มพูนความรู้ ความสามารถ และทักษะด้านสุขภาพจิตชุมชน 	40,625 30,172.12 18,755.56 18,150.64 36,320	25-27 มีค.55 1-2 มีค.55 15-16 มีค.55 29-30 มีค.55 5 มิย. 55	องค์กรแพทย์
3	โครงการอบรมหลักสูตรการบริหารเภสัชเฉพาะทาง สาขาจิตเวช	เภสัชกร เครือข่าย 20 คน	146,600	- เพื่อให้ผู้เข้ารับการอบรมมีความรู้ ความเข้าใจในนโยบายและบทบาทของเภสัชกรในงานสุขภาพจิตและจิตเวช สามารถบูรณาการความรู้ข้อมูลเชิงประจักษ์ งานวิจัยมาใช้ในการประเมินคัดกรอง วินิจฉัย วางแผน และให้การบริบาลเพื่อการบำบัดรักษาด้วยยาจิตเวชทั้งในโรงพยาบาลและในชุมชนมีประสิทธิภาพและปลอดภัย	130,300	มีย.-กย. 55	กลุ่มงาน เภสัชกรรม
4	โครงการฟื้นฟูสมรรถภาพผู้ป่วยจิตเวช ใน ชุม ชน ต า ม แ น ว ท า ง กิจกรรมบำบัด/อาชีวบำบัด	ผู้ป่วยจิตเวช 30 คน	24,100	<ul style="list-style-type: none"> - เพื่อให้ผู้ป่วยจิตเวชในชุมชนได้รับการฟื้นฟูทักษะต่างๆให้เหมาะสมกับปัญหาและความต้องการ - เพื่อให้ผู้ป่วยจิตเวชที่อยู่ในชุมชนได้รับการฟื้นฟูสมรรถภาพอย่างต่อเนื่อง - เพื่อให้ครอบครัวและชุมชนมีส่วนร่วมในการดูแลผู้ป่วยจิตเวชและมีทัศนคติที่ดีต่อผู้ป่วย 	4,500 6,439	15 กพ. 55 เมย.-พค 55	กลุ่มงานฟื้นฟู สมรรถภาพ
5	โครงการประชุมเชิงปฏิบัติการ ระบบคุณภาพ Thailand Quality Award (TQA)	บุคลากร รพ. 18 คน	18,350 17,000 15,900 (51,250)	<ul style="list-style-type: none"> - เพื่อสร้างความรู้ ความเข้าใจ เกี่ยวกับเนื้อหาของเกณฑ์รางวัลคุณภาพแห่งชาติในด้านการ ปฏิบัติการของระบบซึ่งประกอบด้วยเกณฑ์ทั้ง 6 หมวด - เพื่อสร้างความรู้ ความเข้าใจ เกี่ยวกับเนื้อหาเกณฑ์รางวัลคุณภาพแห่งชาติ ทั้งในระดับภาพรวม จนถึงระดับข้อกำหนดต่าง ๆ (Multiple requirements) - สามารถเชื่อมโยงเนื้อหาเกณฑ์รางวัลคุณภาพแห่งชาติ กับการสำเร็จขององค์กร - ทราบแนวทางประยุกต์ใช้เกณฑ์รางวัลคุณภาพแห่งชาติในการพัฒนาระบบบริหารจัดการขององค์กรได้ 	12,600 15,300 15,900 (43,800)	- 13 ต.ค. 55 - 10 พ.ย. 54 - 28 ก.พ. 55	ศูนย์พัฒนา คุณภาพ



ยุทธศาสตร์ 4 พัฒนาองค์กรที่มีขีดความสามารถสูง ด้วยระบบบริหารจัดการแบบบูรณาการที่ดี

เป้าประสงค์ : มิติประสิทธิผล

กลยุทธ์ที่ 12 : องค์กรมีคุณภาพและบุคลากรมีความผูกพันกับองค์กร

เป้าประสงค์ : มิติคุณภาพ

กลยุทธ์ที่ 13 : องค์กรมีการบริหารจัดการแบบธรรมาภิบาล

เป้าประสงค์ : มิติประสิทธิภาพ

กลยุทธ์ที่ 14 : มีการบริหารจัดการทรัพยากรอย่างมีประสิทธิภาพ

เป้าประสงค์ : มิติการพัฒนาองค์กร

กลยุทธ์ที่ 15 : มีการพัฒนาระบบสารสนเทศและเทคโนโลยีการสื่อสารให้มีประสิทธิภาพ

กลยุทธ์ที่ 16 : บุคลากรได้รับการพัฒนาสมรรถนะและส่งเสริมสุขภาพให้พร้อมในการทำงาน

แผนการปฏิบัติงาน				ผลการปฏิบัติงาน			
ที่	ชื่อโครงการ / กิจกรรม	เป้าหมาย	งปม. ที่ได้รับ	เชิงคุณภาพ	งปม. ที่ใช้จริง	ระยะเวลา ที่ปฏิบัติจริง	หน่วยงาน
1	โครงการสัมมนา ทิศทางและแผนการดำเนินงานโรงพยาบาลสวนปรุง ประจำปีงบประมาณ 2555	ทุกหน่วยงาน 100	30,000	- เพื่อให้บุคลากรของ รพ. ได้รับทราบผลการดำเนินงานในปี 2554 และรับมอบนโยบายทิศทางการดำเนินงาน ประจำปีงบประมาณ 2555 - เพื่อให้ผู้บริหาร/หัวหน้าฝ่าย/หัวหน้ากลุ่มงาน/หัวหน้างาน/หัวหน้าตึกและบุคลากรร่วมกันจัดทำแผนยุทธศาสตร์และแผนการดำเนินงาน รพ. ประจำปีงบประมาณ 2555 - เพื่อให้ให้ทุกฝ่าย/กลุ่มงานนำนโยบายและแผนการดำเนินงาน รพ. ไปประยุกต์ใช้กับการดำเนินงานในบริบทของกลุ่มงานได้อย่างมีประสิทธิภาพ	30,000	13 กย. 55	ฝ่ายแผนงานและสารสนเทศ
2	โครงการสัมมนา "การส่งเสริมกิจกรรมการออกกำลังกายเพื่อสุขภาพ"	บุคลากร รพ. 300 คน	86,000	- เพื่อให้บุคลากรของโรงพยาบาลมีความรู้ความเข้าใจเกี่ยวกับการออกกำลังกายและเล่นกีฬาเพื่อสุขภาพ - เพื่อให้บุคลากรของโรงพยาบาลนำความรู้และทักษะการออกกำลังกาย และเล่นกีฬาไปประยุกต์ใช้กับการฟื้นฟูสมรรถภาพผู้ป่วย	84,938.50	9 ธค. 54	คณะกรรมการส่งเสริมสุขภาพ
3	โครงการอบรมเชิงปฏิบัติการฟื้นฟูทักษะการช่วยฟื้นคืนชีพของพนักงานช่วยเหลือคนไข้ที่ปฏิบัติงานในโรงพยาบาลสวนปรุง (2 รุ่น)	ผู้ช่วยเหลือ 90 คน	34,600 57,100 (91,700)	- เพื่อทบทวนความรู้การช่วยฟื้นคืนชีพให้กับพนักงานช่วยเหลือคนไข้ที่ปฏิบัติงานในโรงพยาบาลสวนปรุง - เพื่อฝึกปฏิบัติการช่วยฟื้นคืนชีพให้กับพนักงานช่วยเหลือคนไข้ที่ปฏิบัติงานในโรงพยาบาลสวนปรุง - เพื่อทบทวนความรู้การช่วยฟื้นคืนชีพให้กับพยาบาลที่ปฏิบัติงานในโรงพยาบาลสวนปรุง - เพื่อฝึกปฏิบัติการช่วยฟื้นคืนชีพให้กับพยาบาลที่ปฏิบัติงานในโรงพยาบาลสวนปรุง	34,119.4 57,292.32 (91,411.72)	19 ธค. 54 21 ธค. 54	กลุ่มการพยาบาล



แผนการปฏิบัติงาน				ผลการปฏิบัติงาน			
ที่	ชื่อโครงการ / กิจกรรม	เป้าหมาย	งปม. ที่ได้รับ	เชิงคุณภาพ	งปม. ที่ใช้จริง	ระยะเวลา ที่ปฏิบัติจริง	หน่วยงาน
4	โครงการประชุมเชิงปฏิบัติการ การจัดทำแนวทางการจ่ายค่าตอบแทนตามผลปฏิบัติงาน (Pay for performance)	หัวหน้าหน่วยงาน	150,200	- เพื่อศึกษาและจัดทำแนวทางการจ่ายค่าตอบแทนตามผลปฏิบัติงาน	163,016.88	22-23 ก.พ. 55	กลุ่ม อำนวยการ
5	โครงการสร้างเสริมและพัฒนาสมรรถภาพสมรรถภาพทางร่างกายของบุคลากรโรงพยาบาลสวนปรุง	บุคลากร รพ.	36,000	- เพื่อให้บุคลากรของโรงพยาบาลรับทราบระดับความสามารถทางร่างกายของตนเอง มีแนวทางในการพัฒนาความสามารถของร่างกายหรือส่วนที่บกพร่องให้มีความสมบูรณ์อย่างเต็มที่ - เพื่อให้บุคลากรของโรงพยาบาลมีแนวทางในการตัดสินใจเลือกเล่นกีฬาหรือกิจกรรมการออกกำลังกายที่เหมาะสมกับตนเอง และเป็นแรงกระตุ้นให้ผู้นิยมเล่นในการออกกำลังกายพัฒนาความสามารถของร่างกายและรักษาความสมบูรณ์ของร่างกายให้คงที่อยู่อย่างสม่ำเสมอ	36,000	7-10 ก.พ. 55	คณะกรรมการ ส่งเสริม สุขภาพ
6	โครงการอบรมเชิงปฏิบัติการ การป้องกันและระงับอัคคีภัย, ภัยพิบัติจากธรรมชาติ แก่บุคลากรโรงพยาบาลสวนปรุง ประจำปี 2555	บุคลากร รพ. 100%	123,600	- เพื่อให้บุคลากรของโรงพยาบาลมีความรู้ความสามารถปฏิบัติตามขั้นตอนแนวทางและเมื่อเกิดเหตุสามารถควบคุมสถานการณ์ได้ตามแผนป้องกันและระงับอัคคีภัย, ภัยพิบัติจากธรรมชาติของโรงพยาบาล	123,105	30 เม.ย. - 4 พ.ค. 55	ฝ่ายบริหาร ทั่วไป
7	โครงการสัมมนาพิจารณาเกณฑ์การจ่ายค่าตอบแทนตามผลการปฏิบัติงาน	หัวหน้าหน่วยงาน	72,000	- เพื่อให้การพิจารณาเกณฑ์การจ่ายค่าตอบแทนให้ชัดเจน และเป็นไปในทิศทางเดียวกัน	58,360.24	17 พ.ค. 55	กลุ่ม อำนวยการ
8	โครงการอบรมเชิงปฏิบัติการผู้พิจารณาบทความขั้นต้น	เครือข่ายผู้สนใจ 30 คน	7,000	- เพื่อฝึกอบรมผู้พิจารณาขั้นต้น - สร้างเครือข่ายผู้สนใจงานเขียนบทความวิชาการในโรงพยาบาลสวนปรุง	4,884	10 ก.ค. 55	กลุ่มการ พยาบาล
9	โครงการอบรมเชิงปฏิบัติการเรื่อง "การบำบัดทางความคิดพฤติกรรม Cognitive Behavior Therapy"	บุคลากร รพ. 35 คน	43,950	- เพื่อเพิ่มพูนความรู้ทักษะเกี่ยวกับการบำบัดทางพฤติกรรมความคิด (CBT) - เพื่อให้สามารถนำการบำบัดทางพฤติกรรมมาใช้กับผู้มีปัญหาสุขภาพจิตได้อย่างเหมาะสมและมีประสิทธิภาพ	40,051.04	8 - 10 ส.ค. 55	กลุ่มงาน จิตวิทยา
10	โครงการส่งเสริมป้องกันปัญหาสุขภาพจิต ของโรงพยาบาลสวนปรุง ระยะที่ 1	บุคลากร รพ. 30 คน	30,000	- เพื่อส่งเสริมให้บุคลากรมีสุขภาพจิตที่ดี และลดภาวะเสี่ยงต่อปัญหาสุขภาพจิต - ประเมินความเครียดก่อนและหลังการทำกิจกรรม - คัดกรองภาวะซึมเศร้าในกลุ่มบุคลากรโรงพยาบาลสวนปรุง ญาติ และผู้ป่วยที่ร่วมกิจกรรม - เพื่อให้ผู้ป่วยใน ที่มีอาการทางจิตระดับรุนแรงให้มีอาการลดลง - เกิดแรงจูงใจในการปรับเปลี่ยนพฤติกรรมในการออกกำลังกายด้วยกิจกรรมลีลาศ - เกิดความสามัคคีมีในองค์กร	15,000	20,22-23 ส.ค.55	องค์กรแพทย์



แผนการปฏิบัติงาน				ผลการปฏิบัติงาน			
ที่	ชื่อโครงการ / กิจกรรม	เป้าหมาย	งปม. ที่ได้รับ	เชิงคุณภาพ	งปม. ที่ใช้จริง	ระยะเวลา ที่ปฏิบัติจริง	หน่วยงาน
11	โครงการประชุมเชิงปฏิบัติการ การบันทึกและการตรวจประเมินคุณภาพเวชระเบียนผู้ป่วย (Medical Record) ของหน่วยงานในสังกัดกรมสุขภาพจิต	บุคลากร รพ. 280 คน	257,400	- เพื่อรายงานการประเมินคุณภาพการบันทึกเวชระเบียนผู้ป่วยของโรงพยาบาลในสังกัดกรมสุขภาพจิต - เพื่อเพิ่มพูนความรู้ความเข้าใจด้านการบันทึกเวชระเบียนและการตรวจประเมินคุณภาพการบันทึกเวชระเบียนผู้ป่วยจิตเวช	476,314.30	30 – 31 ส.ค. 55	ศูนย์พัฒนาคุณภาพ
12	โครงการการสัมมนาสร้างสุขภาพกายและใส่ใจสุขภาพจิตบุคลากรสูงอายุฯ	ผู้สูงอายุ บุคลากรในสังกัดกรมฯ 400 คน	483,000	- เพื่อให้ผู้สูงอายุ บุคลากรในสังกัดกรมสุขภาพจิตที่เข้าร่วมสัมมนา ได้รับความรู้ ทักษะในการดูแลตนเองและผู้อื่นทั้งด้านสุขภาพกายและจิต - เพื่อให้ผู้สูงอายุ บุคลากรในสังกัดกรมสุขภาพจิตที่เข้าร่วมสัมมนา ได้แลกเปลี่ยนเรียนรู้ประสบการณ์ในการดูแลตนเองและผู้อื่น ทั้งด้านสุขภาพกายและจิต และนำไปปรับใช้ให้เกิดประโยชน์ต่อไป	398,600	30 – 31 ส.ค. 55	ฝ่ายบริหาร
13	โครงการประชุมเชิงปฏิบัติการการทำแผนปฏิบัติงานประจำปีงบประมาณ 2556	ทุกหน่วยงาน 80 คน	70,800	- เพื่อให้ทุกฝ่าย/กลุ่มงานได้รับทราบนโยบายการดำเนินงานสุขภาพจิต ประจำปี 2556-2557 คำนึงงานของหน่วยงาน และถ่ายทอดเป้าหมายตามยุทธศาสตร์กรม ประจำปีงบประมาณ 2556 - เพื่อให้ทุกฝ่าย/กลุ่มงาน นำนโยบายและแผนการดำเนินงานโรงพยาบาลไปประยุกต์ใช้กับการดำเนินงานในบริบทของกลุ่มงานได้อย่างมีประสิทธิภาพ - เพื่อมีข้อมูลพื้นฐานในการทำงานเพื่อบูรณาการกับระบบพวงบริการในแผนปฏิบัติงานของปีถัดไปอย่างมีส่วนร่วมจากทุกฝ่าย/กลุ่มงาน	70,772.80	13 – 14 ก.ย. 55	ฝ่ายแผนงานและสารสนเทศ

ภาพรวมกิจกรรมสำคัญในรอบปี

กิจกรรมต่างๆ ของโรงพยาบาลสวนปรุง ประจำปีงบประมาณ 2555



มอบถุงยังชีพและสิ่งของจำเป็นให้แก่ผู้ประสบภัยน้ำท่วม
ในวันที่ ๔-๕ ตุลาคม ๒๕๕๔
ณ พื้นที่อำเภอบางระกำ
และองค์การบริหารส่วนจังหวัดพิษณุโลก จังหวัดพิษณุโลก



โรงพยาบาลสวนปรุง และ สทท.๑๑ พิษณุโลก
ร่วมกันผลิตรายการโทรทัศน์ รายการ "รักสุขภาพจิต"
เพื่อเผยแพร่ความรู้สุขภาพจิตแก่ประชาชน
ครอบคลุมพื้นที่ในเขตภาคเหนือตอนล่าง



การอบรม เรื่องความรู้สุขภาพจิตและจิตเวชสำหรับ
บุคลากรระดับปฐมภูมิ สำหรับพยาบาลเวชปฏิบัติและ
พยาบาลวิชาชีพหน่วยงานสาธารณสุขในพื้นที่ อ.หล่มสัก
จ.เพชรบูรณ์ ในวันที่ ๑๗-๒๐ ตุลาคม ๒๕๕๔



งานสัปดาห์สุขภาพจิตแห่งชาติ ประจำปี ๒๕๕๔
"ความสุข...สร้างได้"
ในวันที่ ๔-๖ พฤศจิกายน ๒๕๕๔
ณ ศูนย์การค้าเซ็นทรัลพลาซ่า เชียงใหม่ แอร์พอร์ต



คณะข้าราชการโรงพยาบาลสวนปรุง ร่วมบันทึกเทป
ถวายพระพรเนื่องในวโรกาสวันเฉลิมพระชนมพรรษา
พระบาทสมเด็จพระเจ้าอยู่หัวฯ ภูมิพลอดุลยเดช
๕ ธันวาคม ๒๕๕๔ (ในวันที่ ๑๗ พฤศจิกายน ๒๕๕๔)



ต้อนรับ Mr.Scott Davis จาก Hunter New England
Mental Health ประเทศออสเตรเลียและคณะ
เข้าศึกษาดูงานระบบการดูแลผู้ป่วยจิตเวช รพ.สวนปรุง
ในวันที่ ๑๘ พฤศจิกายน ๒๕๕๔

ภาพรวมกิจกรรมสำคัญในรอบปี

กิจกรรมต่างๆ ของโรงพยาบาลสวนปรุง ประจำปีงบประมาณ 2555



นายต่อพงษ์ ไชยสาส์น
รัฐมนตรีช่วยว่าการกระทรวงสาธารณสุข
เข้าตรวจเยี่ยมโรงพยาบาลสวนปรุง
ในวันที่ ๓๐ พฤศจิกายน ๒๕๕๔



การแข่งขันกีฬา “สวนปรุงเกมส์ ๒๕๕๔”
สำหรับบุคลากรโรงพยาบาลสวนปรุง
วันที่ ๙ ธันวาคม ๒๕๕๔
ณ อาคารนันทนาการ โรงพยาบาลสวนปรุง



รพ.สวนปรุง เข้ารับรางวัลคุณภาพการให้บริการประชาชน
ในงานพิธีมอบรางวัลคุณภาพการให้บริการประชาชนและ
รางวัลมาตรฐานศูนย์บริการร่วม/เคาน์เตอร์บริการ
ประชาชน ประจำปี ๒๕๕๔ ในวันที่ ๒๑ ธันวาคม ๒๕๕๔



ประชุมเชิงปฏิบัติการ “การจัดการความรู้ การส่งเสริมบทบาท
ของภาคีเครือข่ายด้านสุขภาพจิตให้เข้มแข็ง”
สำหรับ บุคลากรในสังกัดกรมสุขภาพจิตทั่วประเทศ
ในวันที่ ๒๖-๒๗ ธันวาคม ๒๕๕๔



โรงพยาบาลสวนปรุงจัดโครงการอบรม / สัมมนา / ประชุม
สำหรับแพทย์ เภสัชกร นักวิชาการ พยาบาล
เพื่อส่งเสริมและพัฒนาภาคีเครือข่ายสุขภาพจิต



พิธีเปิดการอบรมหลักสูตรการพยาบาลเฉพาะทาง สาขา
การพยาบาลจิตเวชและสุขภาพจิต รุ่นที่ ๑๔
ในวันที่ ๒ กุมภาพันธ์ ๒๕๕๕

ภาพรวมกิจกรรมสำคัญในรอบปี

กิจกรรมต่างๆ ของโรงพยาบาลสวนปรุง ประจำปีงบประมาณ 2555



นายแพทย์ณรงค์ สหเมธาพัฒน์ อธิบดีกรมสุขภาพจิต และคณะผู้บริหารกรมสุขภาพจิต เข้าตรวจเยี่ยมโรงพยาบาลสวนปรุง ในวันที่ ๒๑ กุมภาพันธ์ ๒๕๕๕



ประชุมเชิงปฏิบัติการนำร่องจัดหารูปแบบระบบบริการสุขภาพจิตและจิตเวชในวงบริการสาธารณสุข สำหรับผู้รับผิดชอบงานสุขภาพจิตและจิตเวช ในวันที่ ๑๔-๑๕ มีนาคม ๒๕๕๕



โครงการอบรมความรู้ทักษะการให้บริการสุขภาพจิตและจิตเวช ระยะที่ ๒ สำหรับนักวิชาการสาธารณสุข และพยาบาลวิชาชีพพื้นที่เขตตรวจราชการที่ ๑๐ ในวันที่ ๑๙-๒๐ มีนาคม 2555



นพ.สุวัฒน์ มหัตนรินทร์กุล รับโล่และประกาศเกียรติคุณ จาก นพ.ณรงค์ สหเมธาพัฒน์ อธิบดีกรมสุขภาพจิต ในโอกาสได้รับคัดเลือกเป็นข้าราชการพลเรือนดีเด่น กรมสุขภาพจิต ประจำปี ๒๕๕๔ ในวันที่ ๓ เมษายน ๒๕๕๕



พิธีสละเกล้าดำหัวและขอพรจากผู้เกษียณอายุราชการ และผู้สูงอายุชมรมแสงสว่างพัฒนาโรงพยาบาลสวนปรุง เนื่องในโอกาสประเพณีปีใหม่เมือง ประจำปี ๒๕๕๕ ในวันที่ ๑๒ เมษายน ๒๕๕๕



ประชุมเชิงปฏิบัติการ “การพัฒนาระบบบริการสุขภาพจิต และจิตเวชแบบไร้รอยต่อ ในเขต ๘ จังหวัดภาคเหนือ” และเยี่ยมชมหอผู้ป่วยจิตเวชโรงพยาบาลน่าน ในวันที่ ๑๔ พฤษภาคม ๒๕๕๕

ภาพรวมกิจกรรมสำคัญในรอบปี

กิจกรรมต่างๆ ของโรงพยาบาลสวนปรุง ประจำปีงบประมาณ 2555



การประชุมผู้บริหาร เพื่อเตรียมการหารูปแบบบริการ
สุขภาพจิตและจิตเวชในระบบพวงบริการสาธารณสุข
เขตตรวจราชการที่ ๑๗
ในวันที่ ๒๔ พฤษภาคม ๒๕๕๕



โครงการอบรมหลักสูตรการบริหารเภสัชกรรมเฉพาะทาง
สาขาจิตเวช รุ่นที่ ๒
สำหรับเภสัชกรโรงพยาบาลเครือข่ายของ รพ.สวนปรุง
ระหว่างวันที่ ๕ มิถุนายน-๗ กันยายน ๒๕๕๕



กิจกรรมปลูกต้นไม้เนื่องในวันสิ่งแวดล้อมโลก ประจำปี ๒๕๕๕
เพื่อรณรงค์รักษาสิ่งแวดล้อมและสร้างจิตสำนึกในการส่งเสริม
อนุรักษ์ทรัพยากรธรรมชาติในองค์กร
ในวันที่ ๕ มิถุนายน ๒๕๕๕ณ โรงพยาบาลสวนปรุง



ต้อนรับคณะจากบริติชคอลเลจ เชียงใหม่ ในโอกาสนำ
Miss Deborah King, Desh Officer for Burma, Cambodia,
Loas and Thailand ศึกษาดูงานการบริการด้านสุขภาพจิต
และจิตเวช รพ.สวนปรุง ในวันที่ ๑๘ มิถุนายน ๒๕๕๕



กิจกรรมรับบริจาคโลหิต ครั้งที่ ๒/๒๕๕๕
เพื่อถวายเป็น พระราชกุศลแด่สมเด็จพระนางเจ้าสิริกิติ์
พระบรมราชินีนาถ เนื่องในวโรกาสมหามงคลเฉลิม
พระชนมพรรษา ๘๐ พรรษา ในวันที่ ๒๘ มิถุนายน ๒๕๕๕



ประชุมเชิงปฏิบัติการจัดทำร่างหลักสูตรการพยาบาลเฉพาะทาง
สาขาการพยาบาลจิตเวชและสุขภาพจิตและสาขาสุขภาพจิตเด็ก
และวัยรุ่น ในวันที่ ๔ กรกฎาคม ๒๕๕๕
ณ โรงแรมทีค การ์เด้น สปาร์ตอร์ จ.เชียงราย

ภาพรวมกิจกรรมสำคัญในรอบปี

กิจกรรมต่างๆ ของโรงพยาบาลสวนปรุง ประจำปีงบประมาณ 2555



โครงการพัฒนาศักยภาพหน่วยบริการเพื่อพัฒนาระบบบริการสุขภาพจิตและจิตเวช สำหรับ แพทย์ พยาบาล เภสัชกร ที่ปฏิบัติงานในเขตสุขภาพที่ 1 ในวันที่ ๑๓ กรกฎาคม ๒๕๕๕



คณะข้าราชการโรงพยาบาลสวนปรุงร่วมบันทึกเทปถวายพระพรเนื่องในวโรกาสวันเฉลิมพระชนมพรรษา สมเด็จพระนางเจ้าฯ พระบรมราชินีนาถ มหามงคลเฉลิมพระชนมพรรษา ๘๐ พรรษา ในวันที่ ๒๕ กรกฎาคม ๒๕๕๕



นพ.สุวัฒน์ มหัตถินรัตน์กุล ผู้อำนวยการโรงพยาบาลสวนปรุง นำบุคลากรและผู้ป่วยโรงพยาบาลสวนปรุง ร่วมถวายเทียนพรรษาและผ้าอาบน้ำฝน ในโอกาสวันเข้าพรรษา ในวันที่ ๓๐ กรกฎาคม ๒๕๕๕



โครงการสัมมนาประเมินผลการพัฒนามาตรฐานบริการงานจิตเวชแก่รพช./รพท./รพช. และรพ.สต. บุคลากรที่รับผิดชอบงานสุขภาพจิตเครือข่ายเขตภาคเหนือ ในวันที่ ๒๘-๒๙ สิงหาคม ๒๕๕๕ ณ โรงแรมดิเอ็มเพรส เชียงใหม่



พิธีมูตาดำจิตผู้เกษียณอายุราชการและผู้เกษียณอายุราชการก่อนกำหนด กรมสุขภาพจิต ประจำปี ๒๕๕๕ ในวันที่ ๓๐ สิงหาคม ๒๕๕๕ ณ โรงแรมแชนกรีล่า เชียงใหม่



การประชุมคณะกรรมการค่าตอบแทนตามผลปฏิบัติงาน สำหรับ ผู้บริหารหน่วยงานในสังกัดกรมสุขภาพจิต ในวันที่ ๓๐ สิงหาคม ๒๕๕๕ ณ โรงพยาบาลสวนปรุง

ภาพรวมกิจกรรมสำคัญในรอบปี

กิจกรรมต่างๆ ของโรงพยาบาลสวนปรุง ประจำปีงบประมาณ 2555



ต้อนรับคณะข้าราชการจาก Hunan Provincial Department of Health สาธารณรัฐประชาชนจีน ในโอกาสเข้าศึกษาดูงานและแลกเปลี่ยนความรู้ด้านสุขภาพจิตและจิตเวช ในวันที่ ๒๘ สิงหาคม ๒๕๕๕



รพ.สวนปรุง ร่วมจัดนิทรรศการ “การสร้างความเข้มแข็งทางใจเพื่อป้องกันการฆ่าตัวตาย” ในงานรณรงค์ป้องกันการฆ่าตัวตายโลก ในวันที่ ๑๐ กันยายน ๒๕๕๕ ณ ลานม่วนใจ๋ โรงพยาบาลนครพิงค์



ต้อนรับอาจารย์จากคณะพยาบาลศาสตร์ มช. ในโอกาสสนักศึกษาพยาบาลแลกเปลี่ยน จากมหาวิทยาลัยวอชิงตัน USA เข้าศึกษาดูงานการพยาบาลด้านจิตเวชและสุขภาพจิต ในวันที่ ๑๓ กันยายน ๒๕๕๕



ประชุมเชิงปฏิบัติการการจัดทำแผนปฏิบัติงานประจำปีงบประมาณ ๒๕๕๖ เพื่อบูรณาการกับระบบพวงบริการสำหรับ ผู้บริหาร หัวหน้าฝ่าย/งาน/ตึกผู้ป่วยของรพ.สวนปรุง ในวันที่ ๑๓ กันยายน ๒๕๕๕



ส่วนที่ 3 รายงานการเงิน

3.1 สถานะทางการเงิน

3.2 วิเคราะห์สถานะการเงิน



3.1 สถานะทางการเงิน

สถานะทางการเงินโรงพยาบาลสวนปรุง ปีงบประมาณ 2553 - 2555

ตารางเปรียบเทียบรายรับ - รายจ่ายและเงินบำรุงคงเหลือ ปีงบประมาณ 2553 - 2555

รายการ	ปีงบประมาณ 2553	ปีงบประมาณ 2554	ปีงบประมาณ 2555
รายรับ			
- ค่ารักษาพยาบาล	107,755,537.29	114,155,889.33	126,829,220.75
- เงินสนับสนุนจากหน่วยงานอื่น	-	-	-
- รายรับอื่นๆ	8,809,810.07	9,898,363.04	11,855,202.16
รวม	116,565,347.36	124,054,252.37 (เพิ่มขึ้นร้อยละ 6.42)	125,344,282.64 (เพิ่มขึ้นร้อยละ 1.04)
รายจ่าย			
- งบบุคลากร	21,133,634.11	23,188,127.25	26,341,656.28
- งบดำเนินการ	80,319,696.91	93,488,425.48	87,403,241.89
- งบลงทุน	1,573,186.00	8,269,136.78	6,102,404.57
- งบอื่นๆ	4,657,472.83	3,133,762.00	16,122,275.13
รวม	107,683,989.85	128,079,451.51 (เพิ่มขึ้นร้อยละ 18.94)	135,969,577.87 (เพิ่มขึ้นร้อยละ 6.16)
เงินบำรุงคงเหลือ	97,798,570.65	93,773,371.51 (ลดลงร้อยละ 4.29)	96,488,216.55 (เพิ่มขึ้นร้อยละ 2.81)

แผนภูมิเปรียบเทียบรายรับ - รายจ่าย และเงินบำรุงคงเหลือ ปีงบประมาณ 2553 - 2555

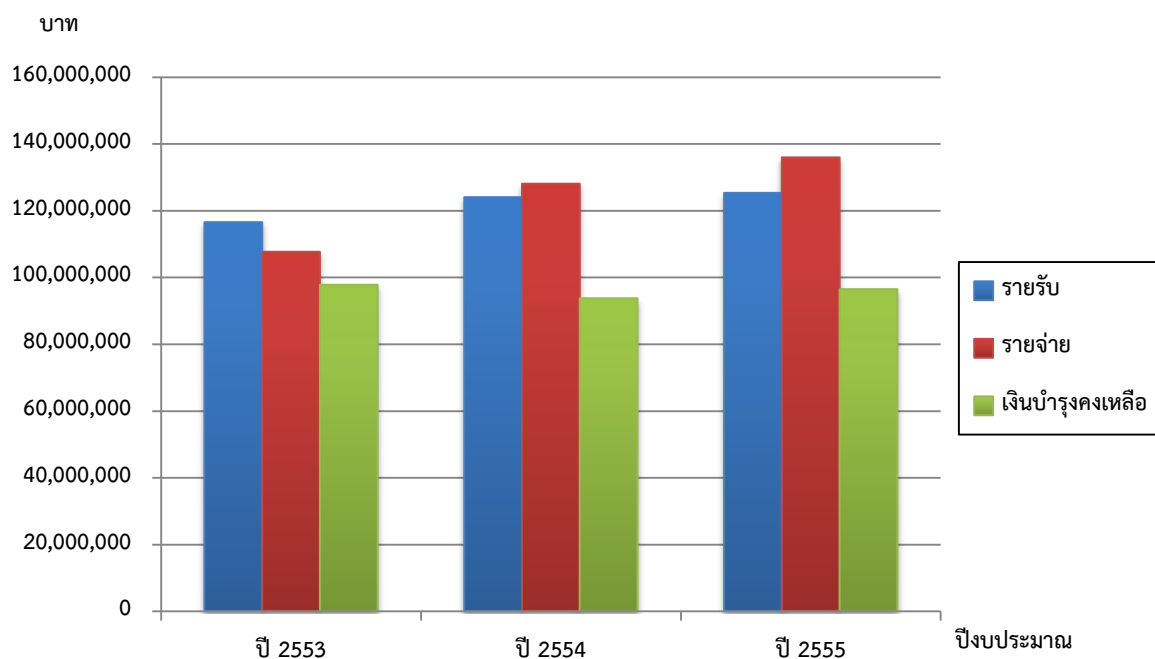



3.2 วิเคราะห์สถานะการเงิน

โรงพยาบาลสวนปรุง

งบแสดงฐานะการเงิน

ณ วันที่ 30 กันยายน 2555 และ 2554

(หน่วย : บาท)

สินทรัพย์	หมายเหตุ	2555	2554
สินทรัพย์หมุนเวียน			
เงินสดและรายการเทียบเท่าเงินสด	1	99,819,346.28	97,352,115.31
ลูกหนี้ระยะสั้น	2	62,577,446.83	77,921,906.25
รายได้ค้างรับ		-	-
เงินลงทุนระยะสั้น	3	-	-
สินค้าและวัสดุคงเหลือ		10,609,391.08	8,667,064.72
สินทรัพย์หมุนเวียนอื่น		-	-
รวมสินทรัพย์หมุนเวียน		173,006,184.19	183,941,086.28
สินทรัพย์ไม่หมุนเวียน			
ลูกหนี้ระยะยาว		-	-
เงินลงทุนระยะยาว		-	-
ที่ดิน อาคารและอุปกรณ์ (สุทธิ)		130,124,694.20	118,795,151.19
สินทรัพย์โครงสร้างพื้นฐาน (สุทธิ)		-	-
สินทรัพย์ไม่มีตัวตน (สุทธิ)		-	-
สินทรัพย์ไม่หมุนเวียนอื่น		-	-
รวมสินทรัพย์ไม่หมุนเวียน		130,124,694.20	118,795,151.19
รวมสินทรัพย์		303,130,878.39	302,736,237.47

หมายเหตุประกอบงบการเงินเป็นส่วนหนึ่งของงบการเงินนี้

ลูกหนี้ค่ารักษาพยาบาล	=	62,577,446.83	77,921,906.25
ลูกหนี้เงินยืมใน - นอกงบประมาณ	=	-	-
ที่ดินและอาคาร (สุทธิ)	=	92,825,464.50	85,659,755.43
อุปกรณ์ (สุทธิ)	=	37,299,229.70	33,135,395.76



โรงพยาบาลสวนปรุง
งบแสดงฐานะการเงิน
ณ วันที่ 30 กันยายน 2555 และ 2554

(หน่วย : บาท)

หนี้สิน	หมายเหตุ	2555	2554
หนี้สินหมุนเวียน			
เจ้าหนี้ระยะสั้น	4	3,665,687.74	4,607,824.73
ค่าใช้จ่ายค้างจ่าย		-	-
รายได้แผ่นดินรอนำส่งคลัง		-	-
เงินทดรองราชการรับจากคลังระยะสั้น		-	-
เงินรับฝากระยะสั้น		779,919.82	643,152.41
เงินกู้ระยะสั้น		-	-
หนี้สินหมุนเวียนอื่น	5	1,481,168.00	1,941,679.00
รวมหนี้สินหมุนเวียน		5,926,775.56	7,192,656.14
หนี้สินไม่หมุนเวียน			
เจ้าหนี้ระยะยาว		-	-
รายได้รอการรับรู้ระยะยาว		1,676,686.52	1,628,996.14
เงินทดรองราชการรับจากคลังระยะยาว		900,000.00	900,000.00
เงินรับฝากระยะยาว		-	-
เงินกู้ระยะยาว		-	-
หนี้สินไม่หมุนเวียนอื่น		-	-
รวมหนี้สินไม่หมุนเวียน		2,576,686.52	2,528,996.14
รวมหนี้สิน		8,503,462.08	9,721,652.28
สินทรัพย์สุทธิ		294,627,416.31	293,014,585.19
สินทรัพย์สุทธิ			
ทุน		193,694,000.12	193,694,000.12
รายได้สูง (ต่ำ) กว่าค่าใช้จ่ายสะสม		105,309,632.93	121,480,541.38
กำไร/ขาดทุนที่ยังไม่เกิดขึ้นของเงินลงทุน		(4,376,216.74)	(22,159,956.31)
รวมสินทรัพย์สุทธิ		294,627,416.31	293,014,585.19



โรงพยาบาลสวนปรุง
งบรายได้และค่าใช้จ่าย
สำหรับปี สิ้นสุดวันที่ 30 กันยายน 2555 และ 2554

(หน่วย : บาท)

รายได้จากการดำเนินงาน	หมายเหตุ	2555	2554
รายได้จากรัฐบาล			
รายได้จากงบประมาณ		178,681,901.00	163,498,385.35
รายได้อื่น		-	-
รวมรายได้จากรัฐบาล		178,681,901.00	163,498,385.35
รายได้จากแหล่งอื่น			
รายได้จากการขายสินค้าและบริการ		187,588,048.51	181,337,193.05
รายได้จากเงินช่วยเหลือและเงินบริจาค		3,185,652.62	4,007,483.01
รายได้อื่น	6	7,721,639.13	5,262,650.59
รวมรายได้จากแหล่งอื่น		198,495,340.26	190,607,326.65
รวมรายได้จากการดำเนินงาน		377,177,241.26	354,105,712.00
ค่าใช้จ่ายจากการดำเนินงาน			
ค่าใช้จ่ายบุคลากร		164,947,972.30	153,579,619.70
ค่าบำเหน็จบำนาญ		929,650.50	757,618.25
ค่าใช้จ่ายในการฝึกอบรม		11,759,740.94	13,430,439.04
ค่าใช้จ่ายในการเดินทาง		5,346,508.72	4,324,687.33
ค่าวัสดุและค่าใช้จ่าย	7	92,897,853.05	99,574,689.78
ค่าสาธารณูปโภค		6,740,170.01	5,777,273.57
ค่าเสื่อมราคาและค่าตัดจำหน่าย		18,170,016.84	22,872,731.98
ค่าใช้จ่ายเงินอุดหนุน		-	-
ค่าใช้จ่ายอื่น	8	80,754,096.45	75,944,533.95
รวมค่าใช้จ่ายจากการดำเนินงาน		381,546,008.81	376,261,593.60
รายได้สูง (ต่ำ) กว่าค่าใช้จ่ายจากการดำเนินงาน		(4,368,767.55)	(22,155,881.60)



โรงพยาบาลสวนปรุง
งบรายได้และค่าใช้จ่าย (ต่อ)
สำหรับปี สิ้นสุดวันที่ 30 กันยายน 2555 และ 2554

(หน่วย:บาท)

รายได้/ค่าใช้จ่ายที่ไม่เกิดจากการดำเนินงาน	หมายเหตุ	2555	2554
กำไร/ขาดทุนสุทธิจากการจำหน่ายสินทรัพย์		(7,449.19)	(4,074.71)
รายการอื่นๆ ที่ไม่เกิดจากการดำเนินงาน		-	-
รวมรายได้/ค่าใช้จ่ายที่ไม่เกิดจากการดำเนินงาน		(7,449.19)	(4,074.71)
รายได้สูง (ต่ำ) กว่าค่าใช้จ่ายจากกิจกรรมตามปกติ		(4,376,216.74)	(22,159,956.31)
รายการพิเศษ		-	-
รายได้สูง (ต่ำ) กว่าค่าใช้จ่ายสุทธิ		(4,376,216.74)	(22,159,956.31)

หมายเหตุประกอบงบการเงินเป็นส่วนหนึ่งของงบการเงินนี้

รายได้จากงบประมาณของ รพ.สวนปรุง	=	173,954,691.00	158,075,149.35
รายได้จากงบประมาณของศูนย์สุขภาพจิตที่ 10	=	4,727,210.00	5,423,236.00
ค่าใช้จ่ายจากการดำเนินงานของ รพ.สวนปรุง	=	112,411,362.39	117,888,859.39
ค่าใช้จ่ายจากการดำเนินงานศูนย์สุขภาพจิตที่ 10	=	4,332,910.33	5,218,230.33



1. การวิเคราะห์การย่อส่วนตามแนวดิ่ง (Common Size) ของโรงพยาบาลสวนปรุง

วิเคราะห์งบแสดงฐานะการเงิน
ณ วันที่ 28 กันยายน 2555 และ 2554

	(พันบาท)		อัตราย่อส่วนตามแนวดิ่ง	
	2555	2554	2555	2554
สินทรัพย์				
สินทรัพย์หมุนเวียน				
เงินสดและรายการเทียบเท่าเงินสด	99,819.3	97,352.1	32.9	32.2
สินค้าและวัสดุคงเหลือ	10,609.4	8,667.0	3.5	2.9
สินทรัพย์หมุนเวียนอื่น	62,577.4	77,921.9	20.7	25.7
รวมสินทรัพย์หมุนเวียน	173,006.1	183,941.0	57.1	60.8
สินทรัพย์ไม่หมุนเวียน				
ที่ดิน อาคารและอุปกรณ์ (สุทธิ)	130,124.7	118,795.1	42.9	39.2
สินทรัพย์โครงสร้างพื้นฐาน (สุทธิ)	-	-	-	-
สินทรัพย์ไม่มีตัวตน (สุทธิ)	-	-	-	-
สินทรัพย์ไม่หมุนเวียนอื่น	-	-	-	-
รวมสินทรัพย์ไม่หมุนเวียน	130,124.7	118,795.1	42.9	39.2
รวมสินทรัพย์	303,130.8	302,736.1	100	100
หนี้สิน				
หนี้สินหมุนเวียน				
เจ้าหนี้	3,665.7	4,607.8	1.2	1.6
ค่าใช้จ่ายค้างจ่าย	-	-	-	-
เงินตรองราชการรับจากคลัง	-	-	-	-
เงินกู้ระยะสั้น	-	-	-	-
หนี้สินหมุนเวียนอื่น	2,261.1	2,584.8	0.8	0.9
รวมหนี้สินหมุนเวียน	5,926.8	7,192.6	2.0	2.5
หนี้สินไม่หมุนเวียน				
เงินตรองราชการรับจากคลัง	900.0	900.0	0.3	0.3
เงินกู้ระยะยาว	-	-	-	-
หนี้สินไม่หมุนเวียนอื่น	1,676.6	1,629.0	0.6	0.5
รวมหนี้สินไม่หมุนเวียน	2,576.6	2,529.0	0.9	0.8
รวมหนี้สิน	8,503.4	9,721.6	2.9	3.3
สินทรัพย์สุทธิ	294,627.4	293,014.5	100	100



2. การวิเคราะห์การย่อส่วนตามแนวดิ่ง (Common Size) ของโรงพยาบาลสวนปรุง

วิเคราะห์ทั้งบรายได้และค่าใช้จ่าย สำหรับปี สิ้นสุดวันที่ 30 กันยายน 2555 และ 2554

	(พันบาท)		อัตราย่อส่วนตามแนวดิ่ง	
	2555	2554	2555	2554
รวมรายได้	377,177.2	354,105.7	100	100
รายได้จากการดำเนินงาน				
รายได้จากรัฐบาล				
รายได้จากเงินงบประมาณ	178,681.9	163,498.3	47.4	46.2
รายได้อื่น	-	-	-	-
รวมรายได้จากรัฐบาล	178,681.9	163,498.3	47.4	46.2
รายได้จากแหล่งอื่น				
รายได้จากการขายสินค้าและบริการ	187,588.0	181,337.2	49.7	51.2
รายได้จากการช่วยเหลือและบริจาค	3,185.7	4,007.5	0.8	1.1
รายได้อื่น	7,721.6	5,262.7	2.1	1.5
รวมรายได้จากแหล่งอื่น	198,495.3	190,607.4	52.6	53.8
รวมรายได้จากการดำเนินงาน	377,177.2	354,105.7	100	100
ค่าใช้จ่ายจากการดำเนินงาน				
ค่าใช้จ่ายบุคลากร	164,948.0	153,579.6	43.7	43.4
ค่าบำเหน็จบำนาญ	929.7	757.6	0.2	0.2
ค่าใช้จ่ายในการฝึกอบรม	11,759.7	13,430.4	3.1	3.8
ค่าใช้จ่ายเดินทาง	5,346.5	4,324.7	1.4	1.2
ค่าวัสดุ ค่าใช้สอย และค่าสาธารณูปโภค	99,638.0	105,352.0	26.4	29.8
ค่าเสื่อมราคาและค่าตัดจำหน่าย	18,170.0	22,872.7	4.8	6.5
ค่าใช้จ่ายเงินอุดหนุน	-	-	-	-
ค่าใช้จ่ายอื่น	80,754.0	75,944.5	21.4	21.4
รวมค่าใช้จ่ายจากการดำเนินงาน	381,545.9	376,261.5	101.2	106.3
รายได้สูง (ต่ำ) กว่าค่าใช้จ่ายจากการดำเนินงาน	(4,368.7)	(22,155.8)	(1.2)	(6.3)
รายได้/ค่าใช้จ่ายที่ไม่เกิดจากการดำเนินงาน	(7.5)	(4.1)	(0.0)	(0.0)
รายได้สูง (ต่ำ) กว่าค่าใช้จ่ายจากกิจกรรมปกติ	(4,376.2)	(22,159.9)	(1.2)	(6.3)
รายการพิเศษ	-	-	-	-
รายได้สูง (ต่ำ) กว่าค่าใช้จ่ายก่อนรายการรายได้แผ่นดิน	(4,376.2)	(22,159.9)	(1.2)	(6.3)

3. วิเคราะห์อัตราส่วนทางการเงิน โรงพยาบาลสวนปรุง

ลำดับ	อัตราส่วนทางการเงิน	สูตรคำนวณ	ปี 2555	ปี 2554
1	อัตราส่วนเงินทุนหมุนเวียน (Current Ratio)	$\frac{\text{สินทรัพย์หมุนเวียน}}{\text{หนี้สินหมุนเวียน}}$	$\frac{173,006,184.19}{5,926,775.56}$ = 29.19	$\frac{183,941,086.28}{7,192,656.14}$ = 25.57
2	อัตราส่วนเงินทุนหมุนเวียนเร็ว (Quick Ratio)	$\frac{\text{สินทรัพย์หมุนเวียน} - \text{สินค้าและวัสดุคงเหลือ}}{\text{หนี้สินหมุนเวียน}}$	$\frac{173,006,184.19 - 10,609,391.08}{5,926,775.56}$ = 27.40	$\frac{183,941,086.28 - 8,667,064.72}{7,192,656.14}$ = 24.37
3	อัตราส่วนเงินสดและรายการเทียบเท่าเงินสด ต่อหนี้สินหมุนเวียน (Cash Ratio)	$\frac{\text{เงินสดและรายการเทียบเท่าเงินสด}}{\text{หนี้สินหมุนเวียน}}$	$\frac{99,819,346.28}{5,926,775.56}$ = 16.84	$\frac{97,352,115.31}{7,192,656.14}$ = 13.53
4	เงินทุนสำรองสุทธิ (Net Working Capital)	สินทรัพย์หมุนเวียน - หนี้สินหมุนเวียน	173,006,184.19 - 5,926,775.56.56 = 167,079,408.63	183,941,086.28 - 7,192,656.14 = 176,748,430.14



3. วิเคราะห์อัตราส่วนทางการเงิน โรงพยาบาลสวนปรุง

ลำดับ	อัตราส่วนทางการเงิน	สูตรคำนวณ	ปี 2555	ปี 2554
5	รายได้สูง (ต่ำ) กว่าค่าใช้จ่ายสุทธิ (Net Income)	รายได้รวม - ค่าใช้จ่ายรวม	377,177,241.26 - 381,553,458.00 = - 4,376,216.74	354,105,712.00 - 376,265,668.31 = - 22,159,956.31
6	ทุนสำรองสุทธิตหารด้วย รายได้สูงต่ำกว่าค่าใช้จ่ายสุทธิเฉลี่ยต่อเดือน	NWC / ANI	167,079,408.63 / (364,684.73) = - 458.15	176,748,430.14 / (1,846,663.03) = - 95.71
7	ระยะเวลาถัวเฉลี่ย ในการเรียกเก็บหนี้ค่ารักษาพยาบาล	$\frac{\text{ลูกหนี้ค่ารักษาพยาบาล} * 360}{\text{รายได้ค่ารักษาพยาบาล}}$	$\frac{62,577,446.83 * 360}{187,588,048.51}$ = 120.09	$\frac{77,921,906.25 * 360}{181,337,193.05}$ = 154.69
8	ระยะเวลาถัวเฉลี่ย ในการชำระหนี้เจ้าหนี้การค้า	$\frac{\text{ช่วงเวลา (วัน)} * \text{เจ้าหนี้การค้า}}{\text{มูลค่าวัสดุทั้งหมดที่ซื้อในงวดนี้}}$	$\frac{360 * 3,665,687.74}{59,828,189.98}$ = 22.06	$\frac{360 * 4,489,059.41}{72,542,110.92}$ = 22.28



3. วิเคราะห์อัตราส่วนทางการเงิน โรงพยาบาลสวนปรุง

ลำดับ	อัตราส่วนทางการเงิน	สูตรคำนวณ	ปี 2555	ปี 2554
9	อัตราส่วนหนี้สินรวมต่อสินทรัพย์รวม	$\frac{\text{หนี้สินรวม} * 100}{\text{สินทรัพย์รวม}}$	$\frac{8,503,462.08 * 100}{303,130,878.39}$ = 2.81	$\frac{9,721,652.28 * 100}{302,736,237.47}$ = 3.21
10	ค่าใช้จ่ายดำเนินงานต่อบุคลากร	$\frac{\text{ค่าใช้จ่ายดำเนินงาน}}{\text{จำนวนบุคลากร}}$	$\frac{112,411,362.39}{642}$ = 175,095.58	$\frac{117,888,859.39}{653}$ = 180,534.24
11	รายได้ค่ารักษาพยาบาลต่อบุคลากร	$\frac{\text{รายได้ค่ารักษาพยาบาล}}{\text{จำนวนบุคลากร}}$	$\frac{187,588,048.51}{642}$ = 292,193.22	$\frac{181,337,193.05}{653}$ = 277,698.61
12	รายได้ค่ารักษาพยาบาลต่อรายได้งบประมาณ	$\frac{\text{รายได้ค่ารักษาพยาบาล}}{\text{รายได้งบประมาณ}}$	$\frac{187,588,048.51}{173,954,691.00}$ = 1.08	$\frac{181,337,193.05}{158,075,149.35}$ = 1.15



การวิเคราะห์ตามแนวโน้ม (Trend Analysis)

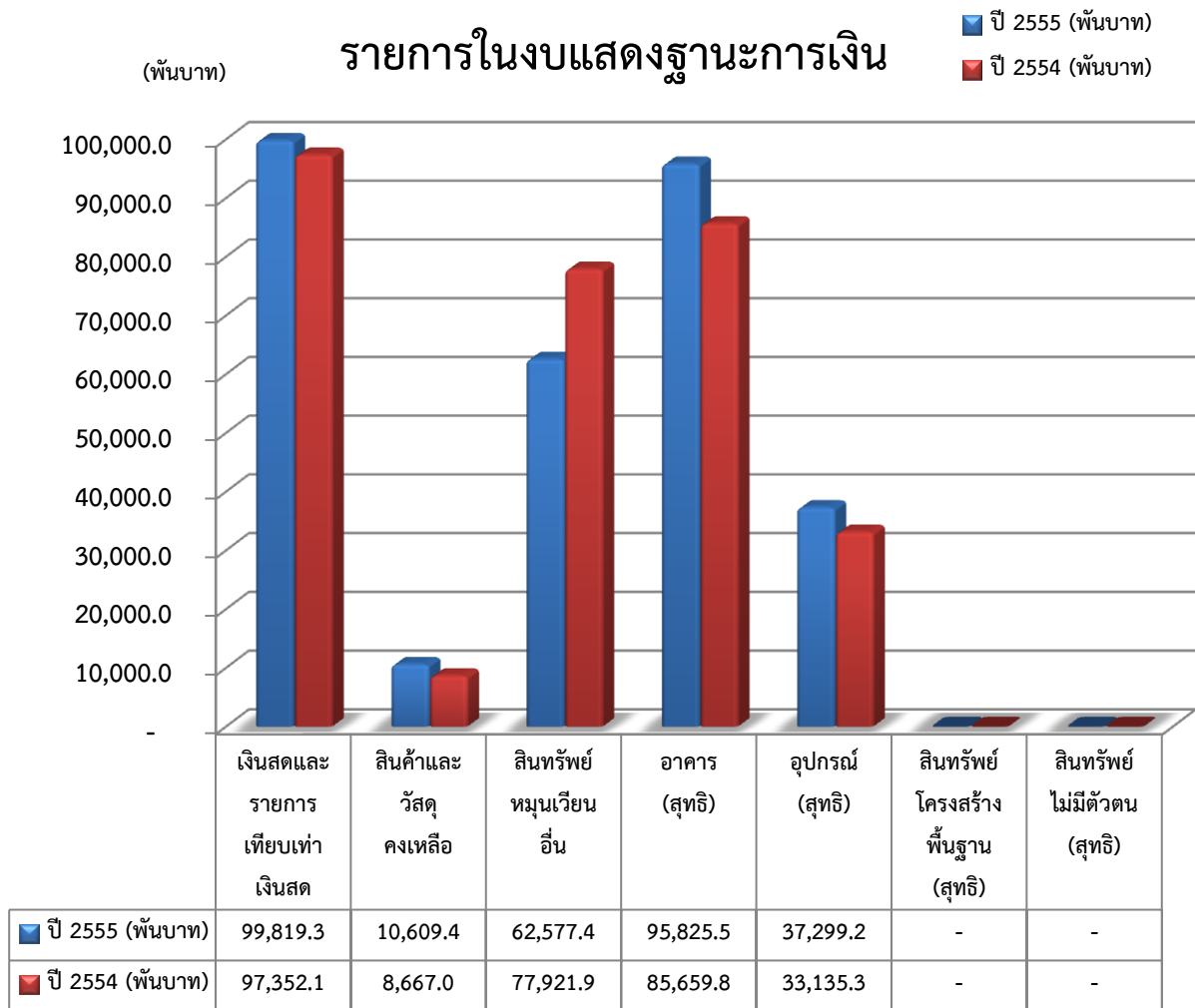

รายการในงบแสดงฐานะการเงิน	ปี 2555	ปี 2554
	(พันบาท)	(พันบาท)
เงินสดและรายการเทียบเท่าเงินสด	99,819.30	97,352.10
สินค้าและวัสดุคงเหลือ	10,609.40	8,667.00
สินทรัพย์หมุนเวียนอื่น	62,577.40	77,921.90
อาคาร (สุทธิ)	95,825.50	85,659.80
อุปกรณ์ (สุทธิ)	37,299.20	33,135.30
สินทรัพย์โครงสร้างพื้นฐาน (สุทธิ)	-	-
สินทรัพย์ไม่มีตัวตน (สุทธิ)	-	-



2. การวิเคราะห์ตามแนวโน้ม (Trend Analysis)

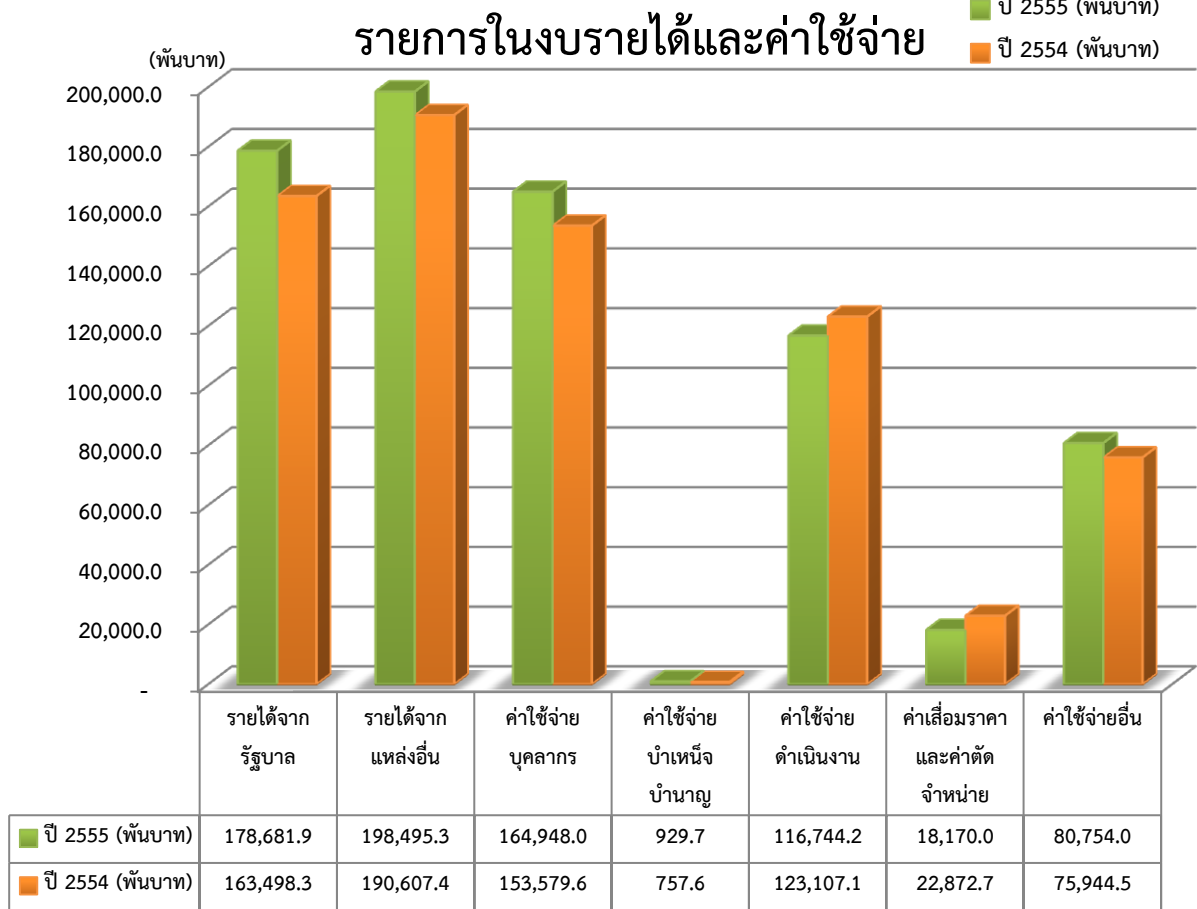

รายการในงบรายได้และค่าใช้จ่าย	ปี 2555	ปี 2554
	(พันบาท)	(พันบาท)
รายได้จากรัฐบาล	178,681.90	163,498.30
รายได้จากแหล่งอื่น	198,495.30	190,607.40
ค่าใช้จ่ายบุคลากร	164,948.00	153,579.60
ค่าใช้จ่ายบำเหน็จบำนาญ	929.70	757.60
ค่าใช้จ่ายดำเนินงาน	116,744.20	123,107.10
ค่าเสื่อมราคาและค่าตัดจำหน่าย	18,170.00	22,872.70
ค่าใช้จ่ายอื่น	80,754.00	75,944.50

ส่วนที่ 4 ผลงานเด่น

: การพัฒนามาตรฐานบริการงานจิตเวช แก่โรงพยาบาลศูนย์
โรงพยาบาลทั่วไป โรงพยาบาลชุมชน และโรงพยาบาลส่งเสริม
สุขภาพตำบล ปีงบประมาณ 2555



ผลงานเด่น

การพัฒนามาตรฐานบริการงานจิตเวช แก่โรงพยาบาลศูนย์ โรงพยาบาลทั่วไป โรงพยาบาลชุมชน และโรงพยาบาลส่งเสริมสุขภาพตำบล ปีงบประมาณ 2555

สรุปผลการดำเนินงานการพัฒนามาตรฐานบริการงานจิตเวช แก่โรงพยาบาลศูนย์ โรงพยาบาลทั่วไป โรงพยาบาลชุมชน และโรงพยาบาลส่งเสริมสุขภาพตำบล ปีงบประมาณ 2555 โรงพยาบาลสวนปรุง ผู้รับผิดชอบดำเนินการหลัก

ขั้นตอนการพัฒนาเครือข่ายในระบบบริการสาธารณสุข ให้มีการพัฒนาระบบบริการสุขภาพจิตและจิตเวช ตามทางการพัฒนาคุณภาพระบบบริการสุขภาพจิตและจิตเวช สำหรับ รพศ. / รพท. / รพช. และ รพ.สต. อย่างต่อเนื่องเป็นระบบและสอดคล้องกับบริบทในพื้นที่

1. มีการเปิดบริการสุขภาพจิตและจิตเวชใน รพศ./รพท./รพช. และรพ.สต. ครบทุกโรงพยาบาลในแต่ละจังหวัด
2. เครือข่ายในระบบบริการสาธารณสุขมีการประเมินตนเองตามแนวทางการพัฒนาคุณภาพระบบบริการสุขภาพจิตและจิตเวชสำหรับ รพศ./รพท./รพช. และรพ.สต. ครบทุกด้าน
3. เครือข่ายในระบบบริการสาธารณสุข ร่วมกับหน่วยบริการจิตเวชและศูนย์สุขภาพจิต ที่เป็นพี่เลี้ยง มีการจัดทำแผนการพัฒนาเพื่อยกระดับตามแนวทางการพัฒนาคุณภาพระบบบริการสุขภาพจิตและจิตเวชสำหรับ รพศ./รพท./รพช. และ รพ.สต. โดยแผนนั้นต้องมีความเหมาะสมกับบริบทของสถานบริการเป็นสำคัญ
4. มีการพัฒนาเครือข่ายตามแผนพัฒนาที่กำหนดขึ้น
5. เครือข่ายในระบบบริการมีการดำเนินงานพัฒนาคุณภาพระบบบริการสุขภาพจิตและ จิตเวช ตามแนวทางการพัฒนาคุณภาพระบบบริการสุขภาพจิตและจิตเวชสำหรับ รพศ./รพท./รพช. และรพ.สต. โดยมีการประเมินตนเองและมีการจัดทำแผนพัฒนาที่สอดคล้องกับบริบทในพื้นที่

เมื่อสิ้นสุดแผนการพัฒนาเครือข่ายในระบบบริการสาธารณสุขของทุกจังหวัดควรจะมีการพัฒนาให้ได้ตามแนวทางการพัฒนาคุณภาพระบบบริการสุขภาพจิตและ จิตเวชสำหรับ รพศ./รพท./รพช. และรพ.สต. โดยในเกณฑ์แต่ละด้านควรมีร้อยละ 80 ของสถานบริการที่มีการพัฒนาอยู่ในระดับที่ 1

- 1) ด้านบุคลากร
- 2) ด้านสถานที่บริการ
- 3) ด้านระบบบริการ
 - 3.1) การตรวจวินิจฉัยและการบำบัดรักษา
 - 3.2) การให้การดูแลทางสังคมจิตใจ
 - 3.3) การส่งเสริมป้องกันในด้านสุขภาพจิต
 - 3.4) ระบบยา
- 4) ด้านการส่งต่อ
- 5) ด้านการติดตามดูแล

ในกรณีที่เครือข่ายบริการได้มีการพัฒนามาตั้งแต่ปี พ.ศ. 2551-2554 และ มีการผ่านเกณฑ์ในแต่ละด้านอยู่ในระดับที่ 1 ทั้งหมดแล้ว เมื่อสิ้นสุดการพัฒนาในแผนฯ 11 เครือข่ายบริการควรจะมีการพัฒนาที่ผ่านเกณฑ์ตามแนวทางการพัฒนาคุณภาพระบบบริการสุขภาพจิตและจิตเวชสำหรับ รพศ. / รพท. / รพช. และ รพ.สต. สูงกว่าระดับเดิม 1 ระดับ อย่างน้อย 2 ด้านขึ้นไปทั้งนี้ขึ้นอยู่กับปัญหา ความต้องการ และบริบทในพื้นที่เป็นสำคัญ



ผลลัพธ์ของการพัฒนาตามแผนฯ

โรงพยาบาลสวนปรุง จัดทำโครงการพัฒนาแนวทางการพัฒนาคุณภาพระบบบริการสุขภาพจิตและจิตเวชสำหรับ รพศ./รพท./รพช. และ รพ.สต. โดยแนวทางดังกล่าวได้จัดทำขึ้นให้สอดคล้องกับการรับรองคุณภาพของโรงพยาบาล หรือ HA โครงการมีระยะเวลาดำเนินการ 4 ปี เริ่มตั้งแต่ พ.ศ. 2551 - 2554 มีเป้าหมายเพื่อพัฒนาให้สถานบริการในสังกัดกระทรวงสาธารณสุข มีการให้บริการสุขภาพจิตและจิตเวชภายในสถานบริการ **ครบทั้ง 76 จังหวัด** ในประเทศไทย

ผลการดำเนินงานในปีงบประมาณ 2555 ได้ดำเนินการในพื้นที่ 16 จังหวัด ได้แก่ ปทุมธานี, ชลบุรี, ระยอง, ราชบุรี, ขอนแก่น, นครพนม, พัทลุง, ยะลา, ระนอง, ชัยภูมิ, อุบลราชธานี, หนองบัวลำภู, นครสวรรค์, ปราจีนบุรี, อุตรดิตถ์ และ แม่ฮ่องสอน มีสถานบริการสาธารณสุขที่มีการพัฒนาได้แก่ รพศ. จำนวน 9 แห่ง รพท. จำนวน 11 แห่ง รพช. จำนวน 146 แห่ง และ รพ.สต. จำนวน 663 แห่ง โดยแต่ละจังหวัดได้ดำเนินการดังนี้

โรงพยาบาลสวนปรุง ซึ่งเป็นหน่วยบริหารและติดตามผล ได้รวบรวมและประเมินผลการดำเนินงานจากตัวชี้วัดที่ 10.1 “ระดับความสำเร็จในการพัฒนาเครือข่ายในระบบบริการสาธารณสุขให้มีการพัฒนาระบบบริการสุขภาพจิตและจิตเวชตามแนวทางการพัฒนาคุณภาพระบบบริการสุขภาพจิตและจิตเวชสำหรับ รพศ./รพท./รพช. และ รพ.สต. อย่างต่อเนื่องเป็นระบบและสอดคล้องกับบริบทในพื้นที่” ที่มีหน่วยบริการจิตเวช 13 แห่ง ดำเนินการร่วมกับศูนย์สุขภาพจิต โดยมีสัดส่วนการดำเนินงานเป็น 50 : 50 โดยให้หน่วยบริการจิตเวชในสังกัดกรมฯ เป็นหน่วยงานหลักในการจัดทำรายงานผลการดำเนินงาน

ตัวชี้วัดโครงการ

- จำนวนจังหวัดที่มีการเปิดบริการ (16 จังหวัด)
- ร้อยละ 80 ของเครือข่ายในระบบบริการสาธารณสุขของทุกจังหวัดมีการพัฒนาคุณภาพบริการสุขภาพจิตและจิตเวชตามแนวทางการพัฒนาคุณภาพระบบบริการสุขภาพจิตและจิตเวช สำหรับ รพศ./ รพท./ รพช. และ รพ.สต โดยในเกณฑ์แต่ละด้าน ของสถานบริการทุกระดับมีการพัฒนาอยู่ในระดับที่ 1
- ในกรณีที่เครือข่ายบริการได้มีการพัฒนามาตั้งแต่ปี พ.ศ. 2551-2554 และมีการผ่านเกณฑ์ในแต่ละด้านอยู่ในระดับที่ 1 ทั้งหมดแล้ว สถานบริการควรจะมีการพัฒนาที่ผ่านเกณฑ์ตามแนวทางการพัฒนาคุณภาพระบบบริการสุขภาพจิตและจิตเวช สำหรับ รพศ./ รพท./ รพช. สูงกว่าระดับเดิม 1 ระดับ อย่างน้อย 2 ด้านขึ้นไป
 - ร้อยละ 80 ของกิจกรรมที่กำหนดสามารถดำเนินงานได้ตามแผน
 - ประชาชนสามารถเข้าถึงบริการสุขภาพจิตและจิตเวชได้อย่างสะดวก รวดเร็วและได้รับการดูแลอย่างต่อเนื่องและยั่งยืน (ACCESSIBILITY, CONTINUE CARE, SUSTAINABLE)

ผลการดำเนินงานตามตัวชี้วัดโครงการ

- มีการเปิดบริการจำนวน 16 จังหวัด ตามที่ได้วางแผนไว้
- เครือข่ายในระบบบริการสาธารณสุขของทุกจังหวัดมีการพัฒนาคุณภาพบริการสุขภาพจิตและจิตเวชตามแนวทางการพัฒนาคุณภาพระบบบริการสุขภาพจิตและจิตเวช สำหรับ รพศ./ รพท./ รพช. และ รพ.สต โดยในเกณฑ์แต่ละด้าน ของสถานบริการทุกระดับมีการพัฒนาอยู่ในระดับที่ 1 คิดเป็นร้อยละ 99.40



- เครือข่ายบริการได้มีการพัฒนามาตั้งแต่ปี พ.ศ. 2551-2554 และมีการผ่านเกณฑ์ในแต่ละด้านอยู่ในระดับที่ 1 ทั้งหมดแล้ว ดังนั้นสถานบริการจึงได้มีการพัฒนาที่ผ่านเกณฑ์ตามแนวทางการพัฒนาคุณภาพระบบบริการสุขภาพจิตและจิตเวช สำหรับ รพศ./รพท./รพช. สูงกว่าระดับเดิม 1 ระดับ อย่างน้อย 2 ด้านขึ้นไป โดยมีโรงพยาบาลที่ได้รับการพัฒนาสูงกว่าระดับเดิม 1 ระดับ อย่างน้อย 2 ด้านขึ้นไป คิดเป็นร้อยละ 64.40

- กิจกรรมที่กำหนดสามารถดำเนินงานได้ตามแผน ร้อยละ 100

- จากการประชุมโครงการสัมมนาประเมินผลการพัฒนามาตรฐานบริการงานจิตเวชแก่ รพศ./รพท./รพช. และ รพ.สต. ได้บทสรุปจากที่ประชุมซึ่งเป็นตัวแทนของจังหวัดที่ร่วมดำเนินการ พบว่าการดำเนินโครงการช่วยให้ประชาชนสามารถเข้าถึงบริการสุขภาพจิตและจิตเวชได้อย่างสะดวก รวดเร็วและได้รับการดูแลอย่างต่อเนื่องและยั่งยืน (ACCESSIBILITY, CONTINUE CARE, SUSTAINABLE) เนื่องจากได้มีการเปิดบริการสุขภาพจิตและจิตเวชในทุก รพศ./รพท./รพช. และ รพ.สต. ซึ่งมีจำนวนของสถานบริการที่เปิดให้บริการดังต่อไปนี้ รพศ. 9 แห่ง รพท. 11 แห่ง รพช. 146 แห่ง และ รพ.สต. 663 แห่ง

การที่สถานบริการใกล้บ้านมีการเปิดบริการสุขภาพจิตและจิตเวชทำให้อัตราการของประชาชนในการเดินทางเข้ามาใช้บริการที่ รพ. จิตเวช ซึ่งมีได้มีการเปิดบริการในทุกจังหวัด สถานบริการแต่ละระดับมีการพัฒนาบริการสุขภาพจิตและจิตเวชที่สอดคล้องกับแนวทางการพัฒนาคุณภาพระบบบริการสุขภาพจิตและจิตเวชสำหรับ รพศ./รพท./รพช. และ รพ.สต. และบริบทของตนเองเป็นสำคัญ ในกรณีที่มีการดูแลผู้ป่วยที่มีความยุ่งยากซับซ้อนจะมีการส่งต่อมายังโรงพยาบาลจิตเวชต่อไป

สรุปผลการดำเนินงานโครงการพัฒนาคุณภาพระบบบริการสุขภาพจิตและจิตเวช

สำหรับรพศ./รพท./รพช./รพสต. ประจำปีงบประมาณ พ.ศ.2555

เดือน ตุลาคม 2554 - กันยายน 2555

ลำดับ	โรงพยาบาล	จังหวัดเป้าหมาย	รพศ.	รพท.	รพช.	รพ.สต	รวม
1	รพ.ศรีธัญญา / ศูนย์ฯ 1	ปทุมธานี	0	1	7	61	69
2	สมเด็จพระเจ้าพระยา / ศูนย์ฯ 3	ชลบุรี	1	0	10	132	143
		ระยอง	0	1	8	94	103
3	สถาบันกัลยาณ์ราชนครินทร์ / ศูนย์ฯ 2	ราชบุรี	1	3	6	14	24
4	รพ.จิตเวชขอนแก่น / ศูนย์ฯ 6	ขอนแก่น	1	0	13	85	99
5	รพ.จิตเวชนครพนม / ศูนย์ฯ 4	นครพนม	0	1	10	4	15
6	รพ.จิตเวชสงขลา / ศูนย์ฯ 12 / ศูนย์ฯ 15	พัทลุง	0	1	10	0	11
		ยะลา	1	1	6	0	8
7	รพ.สวนสราญรมย์ / ศูนย์ฯ 11	ระนอง	0	1	4	47	52
8	รพ.จิตเวชนครราชสีมา / ศูนย์ฯ 5	ชัยภูมิ	1	0	14	34	49
9	พระศรีมหาโพธิ์ / ศูนย์ฯ 7	อุบลราชธานี	1	0	21	0	22
10	จิตเวชเลย / ศูนย์ฯ 4	หนองบัวลำภู	0	1	5	0	6
11	จิตเวชนครสวรรค์ / ศูนย์ฯ 8	นครสวรรค์	1	0	12	0	13
12	จิตเวชสระแก้ว / ศูนย์ฯ 3	ปราจีนบุรี	1	0	6	69	76
13	รพ.สวนปรุง / ศูนย์ฯ 9	อุดรดิตถ์	1	0	8	98	107
14	รพ.สวนปรุง / ศูนย์ฯ 10	แม่ฮ่องสอน	0	1	6	25	32
รวม			9	11	146	663	829



ร้อยละของการผ่านเกณฑ์แต่ละด้าน ใน รพศ./รพท./รพช.

รวม รพศ./รพท./รพช. ทุกแห่ง																
ชั้นที่	ด้าน 1	(%)	ด้าน 2	(%)	ด้าน 3.1	(%)	ด้าน 3.2	(%)	ด้าน 3.3	(%)	ด้าน 3.4	(%)	ด้าน 4	(%)	ด้าน 5	(%)
1	15	9.04	19	11.45	8	4.82	8	4.82	12	7.23	24	14.46	8	4.82	14	8.43
2	21	12.65	35	21.08	31	18.67	27	16.27	32	19.28	66	39.76	17	10.24	33	19.88
3	130	78.31	112	67.47	127	76.51	131	78.92	122	73.49	75	45.18	141	84.94	119	71.69
0	0	0.00	0	0.00	0	0.00	0	0.00	0	0.00	1	0.60	0	0.00	0	0.00
รวม	166	100.00	166	100.00	166	100.00	166	100.00	166	100.00	166	99.40	166	100.00	166	100.00



KM เครือข่ายจิตเวช

1. ปัญหาภาพรวมสุขภาพจิตและจิตเวชของแต่ละจังหวัด

โรคทางจิตเวชที่พบส่วนใหญ่ ได้แก่ โรคจิตเภท โรควิตกกังวล โรคซึมเศร้า ลมชัก ฆ่าตัวตายสำเร็จ และปัญหาสารเสพติด

2. วิธีดำเนินการระบบบริการสุขภาพจิตและจิตเวช

- สำนักงานสาธารณสุขจังหวัด ผู้บริหารมีนโยบาย จัดทำคำสั่งแต่งตั้งคณะกรรมการ ประชุมชี้แจง จัดทำแผนยุทธศาสตร์
- ประเมินตนเอง / ทบทวนวิสัยทัศน์ พันธกิจ โดยอาจมีโรงพยาบาลจิตเวชเป็นพี่เลี้ยง
- พัฒนาระบบบริการตามบริบทของแต่ละพื้นที่ โดยใช้แนวทางการพัฒนาคุณภาพระบบบริการสุขภาพจิตและจิตเวช1เป็นคู่มือ

เช่น พัฒนาระบบการส่งต่อ การดูแลติดตาม พัฒนาศักยภาพบุคลากรและเครือข่าย จัดโครงสร้างระบบการเชื่อมโยงบริการภายในจังหวัด จาก รพศ. สู่ รพช. ฯลฯ

- นิเทศ ติดตามผล สัมมนาแลกเปลี่ยนเรียนรู้ พร้อมโรงพยาบาลจิตเวช

3. ผลลัพธ์ของการดำเนินงาน

1. ยกระดับคุณภาพบริการสุขภาพจิตและจิตเวช
2. เกิดรูปแบบการจัดบริการสุขภาพจิตในพื้นที่ มีระบบการดูแลช่วยเหลือผู้ป่วยจิตเวช
3. เกิดนวัตกรรมในการดูแลผู้ป่วยจิตเวช เช่น ปฏิทินยา สมุดประจำตัวผู้ป่วยจิตเวช



4. ปัญหาอุปสรรค

1. ผู้บริหารส่วนใหญ่ในระดับพื้นที่ ให้ความสำคัญกับโรคทางจิตน้อยกว่าทางกาย
2. กรอบโครงสร้างของ รพช. ไม่ชัด
3. เจ้าหน้าที่ขาดขวัญกำลังใจ บางแห่งย้ายบ่อย ไม่เพียงพอ เจ้าหน้าที่ รพ.สต. ให้ความสำคัญงานสุขภาพจิตน้อย
4. ระยะเวลาดำเนินการน้อย งบประมาณล่าช้า

5. ปัจจัยแห่งความสำเร็จ

1. สำนักงานสาธารณสุขจังหวัดผู้บริหารให้ความสำคัญ กำหนดนโยบายชัดเจน พร้อมให้ความสำคัญ เช่น ยืมยาจิตเวช
2. มีการชี้แจงนโยบายและแนวทางการดำเนินงานสุขภาพจิต
3. บุคลากรที่รับผิดชอบได้รับการพัฒนาศักยภาพ มุ่งองค์ความรู้
4. มีรพ.จิตเวชเป็นพี่เลี้ยง ให้การสนับสนุน เป็น training center
5. ทีมในเครือข่าย (รพศ./รพท./รพช./รพ.สต.) มีความเข้มแข็ง มีความมุ่งมั่นตั้งใจ มีความร่วมมือทำงานเป็นทีม มีส่วนร่วมทุกระดับ
6. มีแบบประเมินที่เป็นแนวทางเดียวกัน
7. มีเวทีแลกเปลี่ยนเรียนรู้
8. มีงบประมาณจัดสรรให้
9. มีระบบติดตามการดำเนินงานในระดับพื้นที่



ภาคผนวก

ภาคผนวก 1 รายงานผลการปฏิบัติงาน (สจ.รง.201) โรงพยาบาลสวนปรุง
ประจำปีงบประมาณ 2555

ภาคผนวก 2 รายชื่อหน่วยงานโรงพยาบาลสวนปรุง

ภาคผนวก 3 คณะผู้จัดทำ



แบบรายงานผลการปฏิบัติงาน (สจ.รจ.201) โรงพยาบาลสวนปรุง ประจำปีงบประมาณ 2555

กรมสุขภาพจิต กระทรวงสาธารณสุข

(เดือน ตุลาคม พ.ศ. 2554 ถึงเดือน กันยายน พ.ศ. 2555)

ลำดับ	กิจกรรม	หน่วยนับ	รวม
	การบริการสุขภาพจิต		
	ก. บริการคลินิกพิเศษ		
1	คลินิกส่งเสริมพัฒนาการเด็ก	ครั้ง / ราย	-
2	คลินิกให้บริการปรึกษา	ครั้ง / ราย	-
3	คลินิกคลายเครียด	ครั้ง / ราย	-
4	การให้บริการปรึกษาปัญหาสุขภาพจิตทางโทรศัพท์1323	ครั้ง	4,802
			จากทั้งหมด 18,711 สาย
	ข. งานบำบัดรักษาและบริการเฉพาะทาง		
1	งานจิตเวชเด็กและวัยรุ่น		
1.1	จิตบำบัดรายบุคคล	ราย	-
1.2	กลุ่มจิตบำบัด	ครั้ง / ราย	-
1.3	การให้บริการปรึกษา	ราย	151
1.4	ครอบครัวบำบัด	ครั้ง / ราย	-
1.5	พฤติกรรมบำบัด	ครั้ง / ราย	181 / 181
1.6	ฝึกทักษะพิเศษ	ครั้ง / ราย	-
2	งานส่งเสริมพัฒนาการเด็ก		
2.1	ตรวจวินิจฉัยและประเมินพัฒนาการ	ราย	20
2.2	ส่งเสริมพัฒนาการ		
-	- รายบุคคล	ราย	
-	- กลุ่ม	ครั้ง / ราย	280 / 280
2.3	ให้คำปรึกษาแนะนำแก่ครอบครัว	ครั้ง / ราย	-
2.4	ให้ความรู้	ครั้ง / ราย	232 / 232
2.5	ประสานกับชุมชน / องค์กรที่เกี่ยวข้อง	ครั้ง / ราย	-
3	งานจิตเวชสูงอายุ		
3.1	จิตบำบัด		
-	- รายบุคคล	ราย	-
-	- รายกลุ่ม	ครั้ง / ราย	45 / 87
3.2	การให้บริการปรึกษา		
-	- รายบุคคล	ราย	133
-	- รายกลุ่ม	ครั้ง / ราย	39 / 75
3.3	ครอบครัวบำบัด	ครั้ง / ราย	3 / 5
4	งานประสาทวิทยา		
4.1	การตรวจระบบประสาท	ราย	-
4.2	งานตรวจคลื่นสมอง (EEG)	ราย	36



ลำดับ	กิจกรรม	หน่วยนับ	รวม
	4.3 งานตรวจคลื่นหัวใจ (EKG)	ราย	92
	4.4 การตรวจบันทึกคลื่นไฟฟ้าสมอง ขณะหลับเวลากลางคืน(Sleep Lap)	ราย	-
	4.5 Electro Physiologic study	ราย	-
	4.6 Biofeedback, TOVA , HEG	ราย	-
5	งานหัตถการและการผ่าตัด		
	5.1 การผ่าตัดเล็ก	ราย	-
	5.2 การผ่าตัดใหญ่	ราย	-
	5.3 การเจาะตรวจน้ำไขสันหลัง (L.P)	ราย	-
	5.4 การรักษาด้วยไฟฟ้า (E.C.T)	ราย	-
	5.4.1 การรักษาด้วยไฟฟ้าโดยใช้ยาระงับความรู้สึก (Modified ECT)	ราย	721
	5.4.2 การรักษาด้วยไฟฟ้าโดยไม่ใช้ยาระงับความรู้สึก (Unmodified ECT)	ราย	5,597
	5.5 การฝังเข็ม	ราย	-
6	งานนิติจิตเวช		
	6.1 การให้คำปรึกษาทางนิติจิตเวช	ราย	5
	6.2 การตรวจวินิจฉัย	ราย	-
	6.2.1 ประชุมทีม	ครั้ง / ราย	4 / 4
	6.2.2 สรุปรายงานจากทีม	ราย	4
	6.3 การให้ความเห็นหรือการออกใบรับรอง	ราย	-
	6.4 การเป็นพยานศาล/การให้ปากคำ	ราย	-
	6.5 การตรวจเยี่ยมผู้ป่วยในเรือนจำ	ครั้ง / ราย	-
	6.6 การเตรียมผู้ป่วยเพื่อต่อสู้คดี		
	6.6.1 รายบุคคล	ราย	3
	6.6.2 รายกลุ่ม	ครั้ง / ราย	-
7	งานจิตเวชทั่วไป		
	7.1 จิตบำบัด		
	- รายบุคคล	ราย	1,897
	- รายกลุ่ม	ครั้ง / ราย	713 / 677
	7.2 การให้บริการปรึกษา		
	- รายบุคคล	ราย	388
	- รายกลุ่ม	ครั้ง / ราย	-
	7.3 ครอบครัวยุติบำบัด	ครั้ง / ราย	21 / 43
	7.4 พฤติกรรมบำบัด		
	- รายบุคคล	ราย	-
	- รายกลุ่ม	ครั้ง / ราย	-



ลำดับ	กิจกรรม	หน่วยนับ	รวม
8	งานฟื้นฟูสมรรถภาพผู้ป่วย		
	8.1 การประเมินสมรรถภาพผู้ป่วย (รวม)	ครั้ง / ราย	524 / 2,745
	การประเมินแรกรับ	ครั้ง / ราย	382 / 2,566
	การประเมินผล	ครั้ง / ราย	142 / 179
	8.2 การฟื้นฟูสมรรถภาพทางการแพทย์		
	- อาชีวะบำบัด		1,702 / 5,731
	- ร่ายกลุ่ม	ครั้ง / ราย	393 / 4,422
	- ร่ายบุคคล	ครั้ง / ราย	1,309 / 1,309
	- กายภาพบำบัด	ครั้ง / ราย	-
	- อรรถบำบัด	ครั้ง / ราย	-
- ดนตรีบำบัด	ครั้ง / ราย	524 / 2,050	
	8.3 การฟื้นฟูสมรรถภาพทางสังคม		
	- บันเทิงบำบัด	ครั้ง / ราย	256 / 2,677
	- ศิลปกรรมบำบัด	ครั้ง / ราย	35 / 182
	- ทักษะการดูแลตนเอง	ครั้ง / ราย	281 / 2,573
	- ทักษะการใช้ชีวิต / อยู่ร่วมกันภายในบ้าน	ครั้ง / ราย	259 / 1,822
	- ทักษะทางสังคม	ครั้ง / ราย	190 / 994
	- ทักษะการพักผ่อน	ครั้ง / ราย	10 / 232
	- ทักษะการใช้ชีวิตในชุมชน	ครั้ง / ราย	15 / 89
	8.4 การฟื้นฟูสมรรถภาพทางการศึกษา		
	- การศึกษาพิเศษ	ครั้ง / ราย	0 / 0
	- การส่งเสริมการศึกษา	ครั้ง / ราย	0 / 0
	8.5 การฟื้นฟูสมรรถภาพทางอาชีพ		
	8.5.1 ทักษะงานพื้นฐาน	ครั้ง / ราย	445 / 2,896
	8.5.2 การฝึกอาชีพ - เกษตรกรรม	ครั้ง / ราย	1,333 / 4,345
	- อุตสาหกรรม / หัตถกรรม	ครั้ง / ราย	652 / 5,344
	- อาชีพอื่น ๆ	ครั้ง / ราย	757 / 2,945
	8.6 กลุ่มบำบัดอื่น ๆ	ครั้ง / ราย	111 / 1,325
8.7 การฟื้นฟูสมรรถภาพผู้ป่วยในชุมชน	ครั้ง / ราย	-	
8.8 ติดตามเยี่ยมบ้าน (หลังจำหน่ายผู้ป่วย)	ครั้ง / คน	43 / 144	
8.9 อื่นๆให้ระบุ.....			
8.9.1 จำนวนการฟื้นฟูสมรรถภาพผู้ป่วยทั้งหมด	ครั้ง / ราย	7,158 / 36,270	
8.9.2 ดนตรีบำบัด (One to five piano)	ครั้ง / ราย	240 / 313	
9	งานโรงพยาบาลกลางวัน		
	9.1 การให้บริการปรึกษารายบุคคล	ราย	
	9.2 กลุ่มกิจกรรมบำบัด	ครั้ง / ราย	-
9.3 ครอบครัวยุทธ	ครั้ง / ราย	-	



ลำดับ	กิจกรรม	หน่วยนับ	รวม
	9.4 การเยี่ยมบ้านเพื่อการประเมินครอบครัว	ครั้ง / ราย	-
	9.5 บริการให้คำปรึกษาทางโทรศัพท์ทั้งผู้ป่วยและญาติ	ครั้ง / ราย	-
	9.6 การประชุมทีมบุคลากรจิตเวชเพื่อการประเมินอาการผู้ป่วย	ครั้ง / ราย	-
	9.7 การติดตามประเมินผล	ร้อยละ	-
	9.8 จำนวนผู้เข้ารับการศึกษาหลักสูตรโรงพยาบาลกลางวัน	คน	-
10	งานการพยาบาลจิตเวชและประสาทวิทยา		
	10.1 การประเมินภาวะสุขภาพเพื่อการวินิจฉัยทางการพยาบาล	ราย	117,626
	10.2 การคัดกรองผู้ป่วยเพื่อให้บริการรักษาตามประเภทผู้ป่วย		
	- วิกฤต	ราย	19,236
	- ฉุกฉิน	ราย	228
	- แกร็บ	ราย	94,321
	- เร่งรัดบำบัด	ราย	49,050
	- บำบัดระยะยาว	ราย	9,456
	10.3 การรักษาทางกาย	ครั้ง / ราย	- / 239,979
	10.4 การปฏิบัติเพื่อการบำบัดทางจิต		
	- รายบุคคล	ราย	5,128
	- รายกลุ่ม	ครั้ง / ราย	6,156 / 14,829
	10.5 การให้สุขภาพจิตศึกษา		
	- รายบุคคล	ราย	-
	- รายกลุ่ม	ครั้ง / ราย	1,968 / 10,889
	10.6 กิจกรรมบำบัด		
	- รายบุคคล	ราย	-
	- รายกลุ่ม	ครั้ง / ราย	19,556 / 194,828
	10.7 ประสานกับชุมชน / องค์กรที่เกี่ยวข้อง	ครั้ง / ราย	146 / -
11	งานจิตวิทยา		
	11.1 งานตรวจวินิจฉัยทางจิตวิทยา		
	- ตรวจเชาว์ปัญญา	ราย	197
	- ตรวจบุคลิกภาพ	ราย	216
	- ตรวจประสาทจิตวิทยา	ราย	121
	- ตรวจพัฒนาการ	ราย	
	- อื่นๆ (ระบุ).....LD.....	ราย	107
	11.2 งานบำบัดทางจิตวิทยา		
	11.2.1 จิตบำบัด		
	- รายบุคคล	ราย	1,707
	- รายกลุ่ม	ครั้ง / ราย	372 / 3,199



ลำดับ	กิจกรรม	หน่วยนับ	รวม
	11.2.2 พฤติกรรมบำบัด - รายบุคคล - รายกลุ่ม	ราย ครั้ง / ราย	-
	11.2.3 ครอบครัวบำบัด	ครั้ง / ราย	21 / 43
	11.2.4 การให้การปรึกษาทางจิตวิทยา - รายบุคคล	ราย	388
	- รายกลุ่ม	ครั้ง / ราย	-
	11.2.5 การส่งเสริมพัฒนาการ - รายบุคคล	ราย	-
	- รายกลุ่ม	ครั้ง / ราย	-
	11.2.6 อื่น ๆ (ระบุ).....	ครั้ง / ราย	-
12	งานสังคมสงเคราะห์จิตเวช		
	12.1 งานตรวจวินิจฉัยทางสังคมสงเคราะห์จิตเวช - มีปัญหาทางสังคม	ราย	3,262
	* ลำดับที่ 1 ปัญหาสารเสพติด	ราย	1,011
	* ลำดับที่ 2 ที่เป็นอุปสรรคต่อการดูแลสุขภาพของผู้ป่วย	ราย	730
	* ลำดับที่ 3 ปัญหาพ่อแม่ลูก	ราย	354
	* ลำดับที่ 4 ปัญหาเกี่ยวกับความแตกแยกในครอบครัว	ราย	348
	* ลำดับที่ 5 ปัญหาที่เป็นปรากฏการณ์ทางสังคม	ราย	332
	ปัญหาอื่นๆ เกี่ยวกับสถานะทางจิตและสังคม		
	12.2 งานบำบัดทางสังคมสงเคราะห์จิตเวช		
	ก. รายบุคคล - ผู้ป่วย	ราย	2,182
	- ญาติ	ราย	2,765
	ข. รายกลุ่ม	ครั้ง / ราย	77 / 468
	ค. ครอบครัว / คู่สมรส	ครั้ง / ราย	7 / 12
	12.3 งานฟื้นฟูสมรรถภาพทางสังคม		
	ก. รายบุคคล	ราย	12
	ข. รายกลุ่ม	ครั้ง / ราย	39 / 359
	12.4 งานสังคมสงเคราะห์จิตเวชชุมชน		
	ก. ด้านการบำบัดรักษาฟื้นฟูในชุมชน		
	- การเตรียมครอบครัวและชุมชนก่อนจำหน่ายผู้ป่วยกลับบ้าน	ครั้ง / ราย	56 / 62
	- การบำบัดและฟื้นฟูสมรรถภาพในชุมชน	ครั้ง / ราย	12/16
	ข. ด้านป้องกันปัญหาสุขภาพจิตและโรคทางจิตเวชในกลุ่มเสี่ยง	ครั้ง / ราย	89 / 2,582
	ค. ด้านส่งเสริมสุขภาพจิตในชุมชน	ครั้ง / ราย	21 / 1,027
	12.5 งานจัดการทรัพยากรทางสังคมและการพิทักษ์สิทธิ์		
	ก. การจัดการทรัพยากรทางสังคม	ครั้ง	2,995
	ข. การพิทักษ์สิทธิ์	ราย	265



ลำดับ	กิจกรรม	หน่วยนับ	รวม
13	งานรังสีวิทยา		
	13.1 General Radiography	ครั้ง / ราย	
	- Chest	ครั้ง / ราย	1,110 / 1110
	- Abdomen	ครั้ง / ราย	9 / 7
	- KUB	ครั้ง / ราย	29 / 27
	- Skull	ครั้ง / ราย	21 / 11
	- Spine	ครั้ง / ราย	57 / 24
	- Upper Extrimtries	ครั้ง / ราย	100 / 46
	- Lower Extrimtries	ครั้ง / ราย	77 / 33
	- Pevis & Hip joint	ครั้ง / ราย	8 / 6
	13.2 Special Radiography	ครั้ง / ราย	-
	- Upper G.I	ครั้ง / ราย	-
	- Long G.I	ครั้ง / ราย	-
	- Barium Swallow	ครั้ง / ราย	-
	- Barium Enema	ครั้ง / ราย	-
	- I.V.P.	ครั้ง / ราย	-
	- Myelogram	ครั้ง / ราย	-
	- Angiogram	ครั้ง / ราย	-
	- Ultrasound	ครั้ง / ราย	-
	- C.T. Scan	ครั้ง / ราย	-
	- MRI	ครั้ง / ราย	-
	13.3 Portable X - ray	ครั้ง / ราย	-
	- Chest	ครั้ง / ราย	-
	- Abdomen	ครั้ง / ราย	-
	- KUB	ครั้ง / ราย	-
	- Skull	ครั้ง / ราย	-
- Spine	ครั้ง / ราย	-	
- Upper Extrimtries	ครั้ง / ราย	-	
- Lower Extrimtries	ครั้ง / ราย	-	
- Pevis & Hip joint	ครั้ง / ราย	-	
13.4 การส่งไปตรวจยังหน่วยงานอื่น	ครั้ง / ราย	-	
14	งานทันตกรรม		
	14.1 บริการรักษาผู้ป่วยในทันตกรรม	ราย / งาน	2,206 / 6,294
	14.2 บริการรักษาผู้ป่วยนอกทันตกรรม	ราย / งาน	478 / 1,645
	14.3 งานส่งเสริมและป้องกัน	คน / ครั้ง	2,197 / 4,898



ลำดับ	กิจกรรม	หน่วยนับ	รวม	
15	งานพยาธิวิทยาและชันสูตรสาธารณสุข			
	15.1 งานพยาธิวิทยา			
	15.1.1 การตรวจศพ	ศพ		-
	15.1.2 การตรวจชิ้นเนื้อ	ตัวอย่าง		-
	15.1.3 บริการดูแลรักษาศพ	ตัวอย่าง		-
	15.2 งานชันสูตรสาธารณสุข			
	15.2.1 งานโลหิตวิทยา	ตัวอย่าง		9,407
	15.2.2 งานคุ้มกันวิทยาคลินิก	ตัวอย่าง		821
	15.2.3 งานจุลชีววิทยาคลินิก	ตัวอย่าง		111
	15.2.4 งานเคมีคลินิก	ตัวอย่าง		36,212
	15.2.5 งานจุลทรรศน์ศาสตร์คลินิก	ตัวอย่าง		640
	15.2.6 งานประเมินคุณภาพการตรวจห้องปฏิบัติการโดยองค์กรภายนอก	ตัวอย่าง		-
	15.2.7 งานชันสูตรจิตเวช	ตัวอย่าง		-
	15.2.7.1 การตรวจระดับยา	ตัวอย่าง		-
	15.2.7.2 การตรวจฮอร์โมน	ตัวอย่าง		-
	15.2.7.3 การตรวจทางพันธุศาสตร์	ตัวอย่าง		-
	15.2.7.4 การตรวจทางพิษวิทยา	ตัวอย่าง		-
	15.2.7.5 การตรวจสารเสพติด	ตัวอย่าง		-
	- Amphetamine	ตัวอย่าง	660	positive 143
	- อื่น ๆ	ตัวอย่าง	50	positive 7
	15.2.8 งานชันสูตรอื่น ๆ			
	15.2.8.1 งานบริการตรวจเก็บสิ่งส่งตรวจ	ครั้ง		12,355
	15.2.8.2 งานธนาคารเลือด	ตัวอย่าง		-
15.2.8.3 งานให้คำปรึกษาทางวิทยาศาสตร์การแพทย์	ครั้ง		-	
15.2.8.4 งานชันสูตรชุมชน	ตัวอย่าง		-	
15.2.8.5 งานระบาดวิทยาทางวิทยาศาสตร์การแพทย์	ตัวอย่าง		-	
16	งานเภสัชกรรม	ใบสั่งยา	จำนวน (คนาน)	มูลค่า (บาท)
	16.1 งานบริการจ่ายยา			
	16.1.1 ผู้ป่วยนอก		143,154	54,185,612.25
	16.1.2 ผู้ป่วยใน		25,838	3,929,926.02
	- รายบุคคล		0	0
	- รายกลุ่ม		0	0
	16.1.3 ยาไปรษณีย์		2,364	1,079,169



ลำดับ	กิจกรรม	หน่วยนับ	รวม
	16.2 งานบริหารทางเภสัชกรรม		
	16.2.1 การให้คำปรึกษาด้านยาแก่ผู้ป่วย		
	- ผู้ป่วยนอก	ราย	486
	- ผู้ป่วยใน	ราย	5,924
	16.2.2 การติดตามปัญหาจากการใช้ยาในผู้ป่วยเฉพาะราย (DRP)		
	- อาการอันไม่พึงประสงค์จากการใช้ยา (ADR)	ราย	956
	- Medication error	ครั้ง	981
	16.2.3 งานประเมินการใช้ยาตามบัญชี ง (DUE)		
	- จำนวนรายการยา	รายการ	0
	- จำนวนครั้งที่ประเมิน	ครั้ง	0
	- มูลค่าการสั่งยา	บาท	0
	16.3 งานผลิตยา		
	16.3.1 เตรียมยาทั่วไป		
	- ยาน้ำใช้ภายใน	ตำรับ / ลิตร	1 / 28
	- ยาน้ำใช้ภายนอก	ตำรับ / ลิตร	4 / 757
	- ยาขี้ผึ้งและยาครีม	ตำรับ / Kg.	1 / 2
	16.3.2 แบ่งบรรจุยา (Prepack)		
	- ยาเม็ด	เม็ด / Pack	2,777,103 / 55,138
	- ยาน้ำ	ลิตร / ขวด	785 / 4,679
	- ยาขี้ผึ้งและยาครีม	Kg. / Pack	2 / 877
	16.4 บริการข้อมูลข่าวสารด้านยา		
	- ตอบคำถาม / ปัญหาบุคลากรทางการแพทย์ / ประชาชน	ครั้ง	306
	- เผยแพร่/ให้ความรู้เกี่ยวกับยาแก่ผู้ป่วยและประชาชน โดยใช้แผ่นพับ	เรื่อง / แผ่น	0 / 0
	ค. งานสุขภาพจิตชุมชน		
1	การให้บริการสุขภาพจิตในชุมชน		
	1.1 ให้ความรู้สุขภาพจิตแก่ประชาชนทั่วไป	ครั้ง / ราย	692 / 910
	1.2 ให้ความรู้แก่กลุ่มเสี่ยง	ครั้ง / ราย	49 / 159
	1.3 ให้บริการปรึกษาปัญหาสุขภาพจิต		
	ก. รายบุคคล	ราย	211
	ข. รายกลุ่ม	ครั้ง / ราย	1 / 10
	1.4 ให้บริการตรวจรักษาผู้มีปัญหาสุขภาพจิตผู้ป่วยจิตเวช	ครั้ง / ราย	72 / 3,231
	1.5 ติดตามดูแลผู้ป่วยในชุมชน	ราย	63
	1.6 การออกหน่วยบริการสุขภาพจิตในชุมชน	ครั้ง / ราย	94 / 827
2	ติดต่อประสานงานหน่วยงานที่เกี่ยวข้อง	ครั้ง	93
3	จัดประชุมเครือข่าย	ครั้ง	7



ลำดับ	กิจกรรม	หน่วยนับ	รวม
	ง.การส่งเสริมสุขภาพจิตและป้องกันปัญหาสุขภาพจิต		
	- การพัฒนาเทคโนโลยี		
	1. การจัดทำหลักสูตร	หลักสูตร	0
	2. การจัดทำคู่มือ	เรื่อง/เล่ม	1 / 300
	3. การผลิตเทคโนโลยีด้านสุขภาพจิต	เรื่อง	
	4. การผลิตสื่อ		
	- สปอตวิทยุ	เรื่อง / ชุด	-
	- สปอตทีวีตัววิ่ง	เรื่อง / ชุด	-
	- เทปเสียง	เรื่อง / ตลับ	-
	- สติกเกอร์	เรื่อง / แผ่น	-
	- บทความ	เรื่อง / ชุด	-
	- แผ่นพับ	เรื่อง / แผ่น	52 / 34,350
	- โปสเตอร์	เรื่อง / แผ่น	-
	- ชุดนิทรรศการ	เรื่อง / ชุด	-
	- เทปวิดีโอ	เรื่อง / ม้วน	-
	- วารสาร	เรื่อง/เล่ม	-
	- หนังสือ	เรื่อง/เล่ม	-
	- สไลด์	เรื่อง / แผ่น	-
	- อื่น ๆ ระบุ <u>แบบประเมิน</u>	เรื่อง / แผ่น	8 / 5,500
	จ.การพัฒนาสมรรถนะบุคลากรทางด้านวิชาการและบริการ		
	1. การสนับสนุนวิทยากรให้แก่หน่วยงานอื่น		
	- หน่วยงานในสังกัดกรมสุขภาพจิต	คน / ครั้ง	4 / 4
	- หน่วยงานนอกกรมสุขภาพจิต	คน / ครั้ง	52 / 47
	- อื่นๆ (ระบุ)	คน / ครั้ง	-
	2. การสอน / บรรยาย		
	- สอนบุคลากรในหน่วยงาน	คน / ครั้ง	-
	- สอนนักศึกษา	คน / ครั้ง	1,509 / 1,061
	- สอนนักศึกษาพยาบาล	คน / ครั้ง	6,833 / 1,535
	- สอนนักศึกษาอื่น ๆ (ระบุ) พนักงานช่วยเหลือคนไข้	คน / ครั้ง	1,564 / 717
	3. การเป็นที่ปรึกษาทางสุขภาพจิตให้กับหน่วยงานอื่น	คน / ชั่วโมง	83 / -
	4. การศึกษาดูงานและเยี่ยมชมกิจการ	คน / ครั้ง	-
	5. การฝึกภาคปฏิบัติ		
	- แพทย์	คน / ชั่วโมง	-
	- พยาบาล	คน / ชั่วโมง	-
	- นักศึกษาอื่น ๆ (ระบุ) นักศึกษาพยาบาล 5 สถาบัน	คน / ครั้ง	1,176 / 49
	6. Case study	ครั้ง	7
	7. Case conference	ครั้ง	456



ลำดับ	กิจกรรม	หน่วยนับ	รวม
	ฉ. การเผยแพร่ความรู้สุขภาพจิต		
	1. การเผยแพร่ความรู้ผ่านสื่อสารมวลชน		
	- วิทยู	เรื่อง / ครั้ง	132 / 132
	- โทรทัศน์	เรื่อง / ครั้ง	38 / 38
	- สิ่งพิมพ์ (บทความ)	เรื่อง / ครั้ง	64 / 64
	- เสียงตามสาย	เรื่อง / ครั้ง	2400 / 2400
	2. การเผยแพร่ข่าว		
	- การจัดแถลงข่าว	เรื่อง / ครั้ง	17 / 17
	- การเผยแพร่ข่าวผ่าน นสพ. / วิทยู / โทรทัศน์	เรื่อง / ครั้ง	262 / 1310
	3. การรณรงค์		
	- การจัดนิทรรศการ	เรื่อง / ครั้ง	23 / 23
	- การจัดประกวดคำขวัญ	เรื่อง / ครั้ง	0 / 0
	- การจัดประกวดภาพวาด	เรื่อง / ครั้ง	0 / 0
	4. การสนับสนุนสื่อต่างๆ แก่หน่วยงานที่เกี่ยวข้อง		
	- สปอตวิทยู	เรื่อง / ชุด	0 / 0
	- สปอตทีวีดาววัง	เรื่อง / ชุด	0 / 0
	- เทปเสียง/ซีดี	เรื่อง / ตลับ	3 / 377
	- สติกเกอร์	เรื่อง / แผ่น	0 / 0
	- บทความ	เรื่อง / ชุด	0 / 0
	- แผ่นพับ	เรื่อง / แผ่น	211 / 36704
	- โปสเตอร์	เรื่อง / แผ่น	0 / 0
	- ชุดนิทรรศการ	เรื่อง / ชุด	2 / 362
	- เทปวีดีโอ	เรื่อง / ม้วน	0 / 0
	- หนังสือ/คู่มือ	จำนวนพิมพ์	59 / 1303
	- ภาพพลิก	เรื่อง / แผ่น	2 / 7
	- อื่นๆ (ระบุ) แบบประเมิน	เรื่อง / แผ่น	22 / 3085
	ช. งานวิจัย (สำนักพัฒนา เป็นผู้รวบรวมข้อมูลงานวิจัยทั้งหมด)		
1	ผลของโปรแกรมการบำบัดเพื่อเสริมสร้างแรงจูงใจต่อการรับรู้ ในความสามารถตนเองการทำหน้าที่โดยรวม และพฤติกรรมกรรมกรตีมีสุราของผู้ป่วยจิตเภทที่มีการใช้สุราร่วม / นางสุมิตรา ศรสวรรณ	เรื่อง	1
2	ผลของโปรแกรมการจัดการความโกรธต่อการเกิดพฤติกรรมก้าวร้าวและการแสดงความโกรธในผู้ป่วยจิตเวช โรงพยาบาลสวนปรุง/นายบดีนทร์เดช แก้วสุวรรณ	เรื่อง	1
3	ความชุกความผิดปกติพฤติกรรมตีมีสุราในผู้ป่วยจิตเภทโรงพยาบาลสวนปรุงจังหวัดเชียงใหม่ / นางจีระพรรณ สุริยงค์	เรื่อง	1
4	ลักษณะและพฤติกรรมของผู้ป่วยโรคติดสุราที่เข้ารับการรักษาในตึกปัญญา โรงพยาบาลสวนปรุง / นางสุปราณี สมบูรณ์	เรื่อง	1



ลำดับ	กิจกรรม	หน่วยนับ	รวม
5	การพัฒนาแนวปฏิบัติทางการพยาบาลในการดูแลผู้ที่มีปัญหา สุขภาพจิตจากสุรา ในระยะถอนพิษสุราโดยใช้การจัดการความรู้ / นางพุลทรัพย์ วงศ์วรรณ	เรื่อง	1
6	การใช้ยาโคลซาปีนในผู้ที่มีปัญหาจากการดื่มสุราที่ใช้ยากลุ่มเบนโซไดอะซีพีนแล้ว อาการไม่ดีขึ้นที่เข้ารับการรักษาแบบผู้ป่วยในโรงพยาบาลสวนปรุง จังหวัด เชียงใหม่ / นายภาณุวัฒน์ สมใจ	เรื่อง	1
7	การศึกษาโรคร่วมทางจิตเวชในผู้ที่มีปัญหาสุขภาพจิตจากสุราที่เข้ารับการรักษาแบบผู้ป่วยใน โรงพยาบาลสวนปรุง (แบบโปสเตอร์) / นางอัญชลี ดำรงไชย	เรื่อง	1
	ซ. การนิเทศงานสุขภาพจิต		
	1. การนิเทศงานร่วมกับผู้ตรวจราชการ	ครั้ง	4
	2. การนิเทศงานสนับสนุนงานบริการสาธารณสุขผสมผสาน	ครั้ง	-
	การบริการสุขภาพจิต		
	ก. งานบริการผู้ป่วยนอก		
1	ผู้ป่วยนอกมารับการรักษา	ครั้ง	59,123
	- ผู้ป่วยนอกใหม่	คน	6,407
	- ผู้ป่วยนอกเก่า	ครั้ง	52,716
2	ผู้ป่วยรับบริการรักษานอกเวลาราชการ	ครั้ง	10,333
3	การรับผู้ป่วยนอกเพื่อตรวจรักษาต่อ (Refer)	ครั้ง	26,228
4	ผู้ป่วยฉุกเฉิน	ครั้ง	2,588
	ข. งานบริการผู้ป่วยใน		
1	ยอดยกมาเดือนที่แล้ว	คน	502
2	ผู้ป่วยรับไว้รักษา	ครั้ง	6,278
	2.1 รับครั้งแรก	คน	2,685
	2.2 รับครั้งรอง	ครั้ง	3,593
3	รับ Re - Admit (28 วัน)	ครั้ง	165
4	จำนวนวันผู้ป่วยใน		
	4.1 จำนวนวันผู้ป่วยจำหน่าย	วัน	183,776
	4.2 จำนวนวันผู้ป่วยอยู่โรงพยาบาล	วัน	182,608
5	จำนวนผู้ป่วยจำหน่าย	คน	6,266
6	จำนวนผู้ป่วยถึงแก่กรรม	คน	4
	- โรคทางกาย	คน	3
	- Suicide	คน	1
7	จำนวนผู้ป่วยจำหน่ายโดยสาเหตุการ Refer	ครั้ง	217
	7.1 เพื่อไปโรงพยาบาลทางกาย	ครั้ง	217
	7.2 เพื่อไปรักษาใกล้บ้าน	ครั้ง	-



ภาคผนวก 4

รายชื่อหน่วยงานโรงพยาบาลสวนปรุง

ลำดับ	หน่วยงาน	เบอร์โทรศัพท์
1	โรงพยาบาลสวนปรุง เลขที่ 131 ถ.ช่างหล่อ ต.หายยา อ.เมือง จ.เชียงใหม่ 50100	โทรศัพท์ : 0-5390-8500 โทรสาร : 0-5390-8595 www.suanprung.go.th
2	สำนักงานผู้อำนวยการ	โทรศัพท์สายตรง 0-5327-3953 ภายใน : 60234, 60112
3	กลุ่มผู้อำนวยการ	ภายใน : 60117, 60342
4	ฝ่ายบริหารทั่วไป	ภายใน : 60459
5	ฝ่ายการเงินและบัญชี	ภายใน : 60468, 60239
6	ฝ่ายพัสดุและบำรุงรักษา	ภายใน : 60455, 60433
7	ฝ่ายโภชนาการ	ภายใน : 60135
8	ฝ่ายการเจ้าหน้าที่	ภายใน : 60449, 60447 http://www.suanprung.go.th/personal/index.php
9	ฝ่ายสุศึกษาและประชาสัมพันธ์	ภายใน : 60242, 60123, 60222 โทรสาร : 0-5328-0247
10	งานธุรการ	ภายใน : 60454, 60452
11	งานห้องสมุด	ภายใน : 60333, 60125 http://www.suanprung.go.th/library/index.php
12	ศูนย์พัฒนาคุณภาพ	ภายใน : 60501
13	กลุ่มบริการทางการแพทย์ (องค์กรแพทย์)	ภายใน : 60438, 60457 โทรสาร : 0-5320-3183
14	กลุ่มงานทันตกรรม	ภายใน : 60124, 60213
15	กลุ่มงานเภสัชกรรม	ภายใน : 60312, 60343 http://www.suanprung.go.th/medicine/index.php
16	กลุ่มงานสังคมสงเคราะห์	ภายใน : 60207, 60113 http://www.suanprung.go.th/suanprung%20MCC/index_page.php
17	กลุ่มงานจิตวิทยา	ภายใน : 60338, 60330
18	กลุ่มงานเทคนิคบริการ	ภายใน : 60410, 60415
19	กลุ่มงานฟื้นฟูสมรรถภาพ	ภายใน : 60303, 60308
20	งานคอมพิวเตอร์	ภายใน : 60187, 60166
21	งานแผนและประเมินผล	ภายใน : 60187, 60486 http://110.164.158.37:5059/plansp/index.php
22	งานเวชระเบียน	ภายใน : 60245, 60325
23	งานวิจัย	ภายใน : 60426, 60504
24	กลุ่มการพยาบาล	ภายใน : 60177, 60326
25	บริการพยาบาลผู้ป่วยนอก	ภายใน : 60118, 60223



ลำดับ	หน่วยงาน	เบอร์โทรศัพท์
26	กลุ่มงานจิตเวชเด็ก	ภายใน : 60524, 60243
27	ตึกখনาน	ภายใน : 60510, 60298
28	ตึกสหทัย 1	ภายใน : 60156, 60157
29	ตึกสหทัย 2	ภายใน : 60515, 60295
30	ตึกอารี	ภายใน : 60511, 60372
31	ตึกจิระ	ภายใน : 60141, 60142
32	ตึกเมตตา	ภายใน : 60380, 60150
33	ตึกฝ้ายคำ	ภายใน : 60203, 60385
34	ตึกวิสุทธา	ภายใน : 60394, 60393
35	ตึกภาวนา	ภายใน : 60537, 60130
36	ตึกปัญญา	ภายใน : 60530, 60529
37	ตึกธนู (หน่วยดินดำ)	โทรศัพท์สายตรง (053) 106090
38	อาคารอาชีวบำบัดหญิง	ภายใน : 60303
39	อาคารอาชีวบำบัดชาย	ภายใน : 60308
40	อาคารโภชนาการ	ภายใน : 60135
41	อาคารจิตเวชฉุกเฉิน (ER)	ภายใน : 60170, 60288, Hotline. 60250
42	สายด่วนสุขภาพจิต	Hotline. 1323, 1667



คณะผู้จัดทำ

1. นายสุวัฒน์	มหัตนรินทร์กุล	นายแพทย์ทรงคุณวุฒิ	ผู้อำนวยการโรงพยาบาล
2. นายปริทรรศ	ศิลปกิจ	นายแพทย์เชี่ยวชาญ	กลุ่มงานการแพทย์
3. ดร.วนิดา	พุ่มไพศาลชัย	เภสัชกรเชี่ยวชาญ	กลุ่มงานเภสัชกรรม
4. นางภารณ์	ชวาลวุฒิ	ทันตแพทย์เชี่ยวชาญ	กลุ่มงานทันตกรรม
5. นางสาวธิดารัตน์	ศรีสุโข	นักจิตวิทยาคลินิกเชี่ยวชาญ	กลุ่มงานจิตวิทยา
6. นางกรองจิตต์	วงศ์สุวรรณ	นักสังคมสงเคราะห์เชี่ยวชาญ	กลุ่มงานสังคมสงเคราะห์
7. นางธัญธร	พัฑพันธ์	นักจัดการงานทั่วไปชำนาญการพิเศษ	กลุ่มอำนวยการ
8. นางสาวประหยัด	ประภาพรหม	พยาบาลวิชาชีพชำนาญการพิเศษ	กลุ่มการพยาบาล
9. นางสาวราณี	พรมานะจรัสกุล	พยาบาลวิชาชีพชำนาญการพิเศษ	กลุ่มการพยาบาล
10. นางพรทิพย์	ธรรมวงศ์	พยาบาลวิชาชีพชำนาญการพิเศษ	กลุ่มการพยาบาล
11. นางสาวลัดดาวัลย์	พิบูลย์ศรี	พยาบาลวิชาชีพชำนาญการพิเศษ	กลุ่มการพยาบาล
12. ดร.บุปผวรรณ	พัฑพันธ์ประเสริฐ	ทันตแพทย์ชำนาญการพิเศษ	งานวิจัย
13. นางสาวชมจันทร์	ชัยสนิท	โภชนากรอาวุโส	ฝ่ายโภชนาการ
14. นางสาวคนธ์	ยศชนะ	นักจัดการงานทั่วไปชำนาญการ	ฝ่ายบริหารทั่วไป
15. นางสาววรลักษณ์	พิลาบุตร	นักจัดการงานทั่วไปชำนาญการ	ฝ่ายการเจ้าหน้าที่
16. นางศิริพร	พรหมแก้ว	นักวิชาการเงินและบัญชีชำนาญการ	ฝ่ายการเงินและบัญชี
17. นางสาวนิ่มนวล	รอดเรือน	นักวิชาการเงินและบัญชีชำนาญการ	ฝ่ายพัสดุและบำรุงรักษา
18. นางอังคณา	สารคำ	นักกิจกรรมบำบัดชำนาญการ	กลุ่มงานฟื้นฟูสมรรถภาพ
19. นายวุฒิพงศ์	ถายะพิงค์	พยาบาลเทคนิคชำนาญงาน	ฝ่ายสุขศึกษาและประชาสัมพันธ์
20. นางสาวณัฐวิณัญญา	กันทะ	นักเทคนิคการแพทย์ชำนาญการ	กลุ่มงานเทคนิคบริการ
21. นางสุมิตรา	ศรีสุวรรณ	พยาบาลวิชาชีพชำนาญการพิเศษ	งานบริการพยาบาลผู้ป่วยนอก
22. นางปพิชญา	แสงเอื้ออังกูร	พยาบาลวิชาชีพชำนาญการ	ตึกখনาน
23. นางแหวดาว	วงศ์สุรประกิต	พยาบาลวิชาชีพชำนาญการ	ตึกมุทิตา
24. นางวรารวรรณ	ยศธรรมเสนี	พยาบาลวิชาชีพชำนาญการ	ตึกสหทัย
25. นางเครือวัลย์	แห่งชาติ	พยาบาลวิชาชีพชำนาญการ	ตึกอารี
26. นางดวงเดือน	เนตรกระจ่าง	พยาบาลวิชาชีพชำนาญการ	ตึกจิระ
27. นางเกตุสุดา	ชินวัตร	พยาบาลวิชาชีพชำนาญการ	ตึกปัญญา
28. นางสาวนวยนาฏ	สมเพชร	พยาบาลวิชาชีพชำนาญการ	ตึกภavana
29. นางภรภัทร	สิมะวงศ์	พยาบาลวิชาชีพชำนาญการ	ตึกเมตตา
30. นางเสาวณี	วิกัน	พยาบาลวิชาชีพชำนาญการ	ตึกวิสุทธา
31. นางดวงเดือน	นรสิงห์	พยาบาลวิชาชีพชำนาญการ	ตึกฝ่ายคำ
32. นางสาวไสยา	ตะกุลมุล	พยาบาลวิชาชีพชำนาญการ	ตึกธนู
33. นางกานดา	อิสระพนาชีวิน	เจ้าพนักงานเวชสถิติชำนาญงาน	งานเวชระเบียน
34. นางจำรูญศรี	หน่อคำ	เจ้าพนักงานเวชสถิติชำนาญงาน	ฝ่ายแผนงานและสารสนเทศ
35. นายวีรยุทธ	สุวรรณศรี	นักวิชาการคอมพิวเตอร์	งานคอมพิวเตอร์
36. นายปรัชญา	ปาลี	นักวิเคราะห์นโยบายและแผน	งานแผนและประเมินผล

วิสัยทัศน์

เป็นโรงพยาบาลที่เป็นผู้นำทางวิชาการ
บริการสุขภาพจิตและจิตเวชที่มีมาตรฐาน
และมีความเชี่ยวชาญด้านปัญหาสุขภาพจิตจากแอลกอฮอล์

พันธกิจ

ศึกษา วิจัย พัฒนาระบบบริการ บำบัดรักษาส่งเสริมป้องกันฟื้นฟูสมรรถภาพ
ถ่ายทอดองค์ความรู้ และเทคโนโลยีด้านสุขภาพจิตและจิตเวช
รวมทั้งปัญหาสุขภาพจิตจากแอลกอฮอล์ ด้วยการบริหารจัดการที่ดี

ค่านิยมของบุคลากรโรงพยาบาลสวนปรุง

“ทำงานประจำให้ดี มีอะไรให้คุยกัน ชยันตบทวน
เป้าหมายชัด วัตถุประสงค์ ให้คุณค่า อย่ายึดติด”

