



โรงพยาบาลสวนปรุง
กรมสุขภาพจิต



2016 ANNUAL REPORT

รายงานประจำปี 2559



คำนำ

ปีงบประมาณ 2559 นับว่าเป็นปีสุดท้ายของแผนยุทธศาสตร์กรมสุขภาพจิต ในช่วงแผนพัฒนาเศรษฐกิจและสังคมแห่งชาติ ฉบับที่ 11 (พ.ศ.2555-2559) กรมสุขภาพจิตได้กำหนดแนวทางการติดตามประเมินผลการดำเนินงานให้มีความสอดคล้องและเชื่อมโยงกับแนวทางการติดตามประเมินผลของหน่วยงานระดับชาติและระดับกระทรวง โดยยึดเป้าหมายของยุทธศาสตร์และนโยบายสำคัญ ตลอดจนระบบงบประมาณแบบมุ่งเน้นผลงานตามยุทธศาสตร์ ซึ่งการนำนโยบายและยุทธศาสตร์ไปสู่การปฏิบัติให้บรรลุเป้าหมายนั้น จำเป็นต้องมีกระบวนการติดตามประเมินผลที่สามารถแสดงผลสำเร็จตามเป้าหมายได้ในทุกระดับ รวมทั้งแสดงให้เห็นถึงปัจจัยและเงื่อนไขที่มีผลกระทบต่อความสำเร็จและความล้มเหลวของการดำเนินงาน

โรงพยาบาลสวนปรุง จึงได้จัดทำหนังสือรายงานประจำปีงบประมาณ 2559 ขึ้น หวังว่ารายงานนี้ จะเป็นข้อมูลทางวิชาการและเป็นแนวทางในการวางแผนงานได้อย่างมีประสิทธิภาพและต่อไป



(นายสมัย ศิริทองถาวร)

ผู้อำนวยการโรงพยาบาลสวนปรุง

สารบัญ

	หน้า
❖ ส่วนที่ 1 ข้อมูลภาพรวมของหน่วยงาน	
▪ วิสัยทัศน์ พันธกิจ ค่านิยม	2 - 6
▪ แผนที่ยุทธศาสตร์โรงพยาบาล	7 - 11
▪ ข้อมูลพื้นฐานของหน่วยงาน	12 -17
❖ ส่วนที่ 2 ผลการปฏิบัติราชการ	
▪ ผลสัมฤทธิ์การปฏิบัติราชการตามคำรับรองการปฏิบัติราชการ	18 - 25
▪ ผลการให้บริการบำบัดรักษาผู้มีปัญหาสุขภาพจิต	26 - 38
▪ ผลการดำเนินงานภายใต้ยุทธศาสตร์ และแผนปฏิบัติการประจำปี	39 – 49
❖ ส่วนที่ 3 รายงานการเงิน	
▪ สถานะทางการเงิน	50 - 52
▪ วิเคราะห์สถานะการเงิน	53 - 54
❖ ภาคผนวก	
▪ ภาพรวมกิจกรรมสำคัญในรอบปี ของโรงพยาบาลสวนปรุง ประจำปีงบประมาณ 2559	55 -66

ส่วนที่ 1 ข้อมูลภาพรวมของหน่วยงาน

1.1 วิสัยทัศน์ พันธกิจ ค่านิยม

1.2 แผนที่ยุทธศาสตร์โรงพยาบาล

1.3 ข้อมูลพื้นฐานของหน่วยงาน

โรงพยาบาลสวนปรุง

โรงพยาบาลสวนปรุง เป็นโรงพยาบาลจิตเวชแห่งที่ 3 ของประเทศไทย เดิมตั้งอยู่ที่ตำบลนาแก้ว และตำบลหนองยาง อำเภอเมือง จังหวัดลำปาง เปิดให้บริการผู้ป่วยครั้งแรกเมื่อวันที่ 17 ธันวาคม 2481 โดยใช้ชื่อว่า โรงพยาบาลจิตเวชภาคเหนือ จังหวัดลำปาง ขนาด 350 เตียง สังกัดกองสาธารณสุขท้องถิ่น กรมสาธารณสุข กระทรวงมหาดไทย เนื่องด้วยเหตุการณ์ และสิ่งแวดล้อม บางประการ ไม่เอื้ออำนวย จึงได้ย้ายโรงพยาบาลมาอยู่ที่จังหวัดเชียงใหม่ เมื่อวันที่ 1 กันยายน พ.ศ.2490 ชื่อว่า โรงพยาบาลโรคจิตเชียงใหม่ สังกัด กองโรงพยาบาล โรคจิต กรมการแพทย์ กระทรวงสาธารณสุข



โดยเปิดบริการรักษาผู้ป่วยจากจังหวัดภาคเหนือ และต่อมาเพื่อปลดเปลื้อง อุปาทานที่ก่อให้เกิดความหวาดกลัวในคำว่า “โรคจิต” จึงได้เปลี่ยนชื่อโรงพยาบาลเป็น “โรงพยาบาลสวนปรุง” (GARDEN OF LIVING) เมื่อปี พ.ศ. 2497 โดยชื่อ

นี้มีความหมายว่า เป็นสถานที่ที่มีการปรับปรุงให้น่าอยู่อาศัย เป็นแบบธรรมชาติ สะอาด สดชื่น สวยงาม อีกทั้งเป็น สถานที่ที่แก้ไขปรุงแต่งจิตใจของบุคคลที่เป็นทุกข์ (ผู้ป่วย) ให้สามารถกลับไปสู่ชุมชน สังคม ได้อย่างปกติ



ปัจจุบันโรงพยาบาลสวนปรุงเป็นโรงพยาบาลจิตเวชขนาด 700 เตียง สังกัดกรมสุขภาพจิต กระทรวงสาธารณสุข ตั้งอยู่เลขที่ 131 ถนนช่างหล่อ ตำบลหายยา อำเภอเมือง จังหวัดเชียงใหม่ มีเนื้อที่ประมาณ 51 ไร่ 3 งาน 43 ตารางวา และมีหน่วยฟื้นฟูสมรรถภาพ สำหรับผู้ป่วยด้านเกษตรกรรม ที่มูลนิธิชีวิตใหม่ช่วยดินดำ อำเภอหางดง จังหวัดเชียงใหม่ มีเนื้อที่ประมาณ 215 ไร่

รายนามผู้ดำรงตำแหน่งผู้อำนวยการ โรงพยาบาลสวนปรุง

ปี พ.ศ.2481 - ปัจจุบัน รายนามดังต่อไปนี้

1. นายแพทย์อารี	แสงสว่างวัฒนะ	พ.ศ. 2581 – 2510
2. ศาสตราจารย์นายแพทย์จิระ	สีตะสุวรรณ	พ.ศ. 2510 – 2514
3. นายแพทย์ปัญญา	สัตยาบัน	พ.ศ. 2514 – 2515
4. นายแพทย์ขนาน	หัสศิริ	พ.ศ. 2515 – 2534
5. นายแพทย์ธนู	ชาติธนานนท์	พ.ศ. 2535 – 2537
6. นายแพทย์สุวัฒน์	มหัตนิรันดร์กุล	พ.ศ. 2537 – 2557
7. นายแพทย์ศิริศักดิ์	ฉัตรดิลรัตน์	พ.ศ. 2557 – 2557
8. นายแพทย์ปริทรรศ	ศิลาปะกิจ	พ.ศ. 2557 – 2559
9. นายแพทย์สมัย	ศิริทองถาวร	พ.ศ. 2559 – ปัจจุบัน

ส่วนที่ 1 โรงพยาบาลสวนปรุง กรมสุขภาพจิต

ปีงบประมาณ 2559 ข้อมูลภาพรวมของโรงพยาบาลสวนปรุง ประกอบด้วย
วิสัยทัศน์ พันธกิจ เป้าประสงค์หลัก ภารกิจ ยุทธศาสตร์ โครงสร้าง และอัตรากำลัง
ของบุคลากร ดังนี้

วิสัยทัศน์ (vision)

เป็นองค์กรที่เป็นเลิศด้านบำบัดรักษาผู้มีปัญหาสุขภาพจิต จากแอลกอฮอล์ของ
ประเทศและพัฒนาระบบบริการสุขภาพจิตและจิตเวช ในเขตสุขภาพที่ 1 และ 2

พันธกิจ (mission)

1. บำบัดรักษา ส่งเสริมป้องกันฟื้นฟูสมรรถภาพผู้มีปัญหาสุขภาพจิตและจิตเวช
2. ศึกษา วิจัย พัฒนาระบบบริการด้านปัญหาสุขภาพจิตและจิตเวช
3. ถ่ายทอดองค์ความรู้และเทคโนโลยีด้านสุขภาพจิตและจิตเวช
4. พัฒนาระบบบริหารจัดการให้มีประสิทธิภาพและธรรมาภิบาล



ค่านิยม (values) ของบุคลากรโรงพยาบาลสวนปรุง :

“ทำงานประจำให้ดี มีอะไรให้คุยกัน ชยันตบททวน
เป้ำหมยซ้ด วดผลได้ ให้คุณค้ำ ออย่ายี้ดตด”



ทำงานประจำให้ดี (Individual Commitment)

: ขอให้บุคลากรทุกคนในหน่วยงานเข้าใจเป้ำหมยของงานประจำ ของทุกคนอย่างซ้ดเจงจากนั้นต้องมีการวางแผนเพื่อให้งาน ประจำที่ได้รับมอบหมยนั้น บรรลุเป้ำหมย หรือสามารถพัฒนาได้ดีกว่าเดิม



มีอะไรให้คุยกัน (Teamwork)

: ขอให้ทุกคนในโรงพยาบาลมีการทำงานเป็นทีมตั้งแต่ในระดับ หน่วยงานจนถึงทีมคร่อมสายงาน



ชยันตบททวน (Continuous Process Improvement)

: ขอให้ทุกหน่วยงานในโรงพยาบาลมีการทบทวนปัญหาอุปสรรค รวมทั้งผลลัพธ์ในงานที่รับผิดชอบตลอดเวลา



เป้ำหมยซ้ด (Visionary leadership)

: ทุกหน่วยงานในโรงพยาบาลต้องมีการวางแผนเป้ำหมยให้ซ้ดเจง และมีการสื่อสารเป้ำหมยให้ทุกคนในองค์กรได้ทราบ โดยเป้ำหมยของทุกหน่วยงานต้องสอดคล้องกับวิสัยทัศน์ของโรงพยาบาล



วดผลได้ (Management by Fact)

: เป้ำหมยที่ซ้ดเจงนั้นจะต้องสามารถวัดเป็นผลลัพธ์ได้อย่างซ้ดเจง วดได้ตรงประเด็น โดยไม่ให้เป็นการระแ่กบุคลากรในองค์กร



ให้คุณค้ำ (Patient and Health Focus)

: งานทุกอย่างที่บุคลากรทำล้วนแต่มีคุณค้ำที่สามารถทำให้เกิดผลลัพธ์ในการเปลี่ยนแปลงทั้งต่อตนเอง ต่อผู้รับบริการ และต่อองค์กร



ออย่ายี้ดตด (Creativity and Innovation)

: การพัฒนางานสามารถเกิดขึ้นได้ตลอดเวลา ไม่เลือกบุคคล สถานที่ เวลา ไม่ยี้ดตดรูปแบบสามารถคิดนอกรอบ เพื่อให้เกิดนวัตกรรมได้ตลอดเวลา

บริการหลัก (main service) :

1. โรงพยาบาลเฉพาะด้านสุขภาพจิตและจิตเวชในระดับตติยภูมิ ก่อตั้งปี 2481 จำนวนเตียงที่เปิดให้บริการ 500 เตียง
2. วินิจฉัย บำบัดรักษา ฟื้นฟูสมรรถภาพผู้มีปัญหาสุขภาพจิตและจิตเวชที่ยุ่งยาก ซับซ้อน (ระดับตติยภูมิ) ศึกษาวิจัย ถ่ายทอดองค์ความรู้
3. เขตพื้นที่รับผิดชอบ ดังนี้ เขตตรวจราชการที่ 15 (เชียงใหม่, แม่ฮ่องสอน, ลำพูน, ลำปาง) เขตตรวจราชการที่ 16 (น่าน, พะเยา, เชียงราย, แพร่) เขตตรวจราชการที่ 17 (ตาก, พิษณุโลก, สุโขทัย, เพชรบูรณ์, อุตรดิตถ์)

แผนยุทธศาสตร์โรงพยาบาลสวนปรุง

โรงพยาบาลสวนปรุง ได้กำหนดประเด็นยุทธศาสตร์ เป้าประสงค์และกลยุทธ์ในการพัฒนา ดังนี้

ประเด็นยุทธศาสตร์	เป้าประสงค์	กลยุทธ์
1. พัฒนาระบบบริการการดูแลผู้มีปัญหาสุขภาพจิตและจิตเวชที่มีปัญหารุนแรง ยุ่งยาก ซ้ำซ้อน ให้มีมาตรฐานขั้นสูง	<ol style="list-style-type: none"> 1. ผู้มีปัญหาสุขภาพจิตและจิตเวชที่มีปัญหารุนแรง ยุ่งยาก ซ้ำซ้อน ได้รับการบำบัดรักษาที่มีมาตรฐาน 2. ทีมสหวิชาชีพสามารถดูแลผู้ที่มีปัญหาสุขภาพจิตและจิตเวชที่มีปัญหารุนแรง ยุ่งยาก ซ้ำซ้อน ตามมาตรฐาน 3. ทีมสหวิชาชีพให้การบำบัดมีความเชี่ยวชาญตามมาตรฐานเฉพาะโรค 4. CLT และ PCT รายโรคมีกระบวนการบริหารและการบำบัดฟื้นฟูที่มีประสิทธิภาพ 	1. พัฒนาระบบการดูแลผู้ป่วยจิตเวชที่มีปัญหารุนแรง ยุ่งยาก ซ้ำซ้อน (พัฒนาบุคลากร,สถานบริการ และระบบบริการ)
2. เสริมสร้างความร่วมมือกับภาคีเครือข่ายในการดำเนินงานสุขภาพจิตและจิตเวชตามกลุ่มวัย	<ol style="list-style-type: none"> 1. ประชาชนในเขตสุขภาพที่ 1 และ 2 ได้รับการส่งเสริมป้องกันปัญหาสุขภาพจิตและจิตเวชตามกลุ่มวัย 2. ผู้มีปัญหาสุขภาพจิตและจิตเวช สามารถเข้าถึงบริการสุขภาพจิตและจิตเวช 3. ภาคีเครือข่ายในเขตสุขภาพที่ 1 และ 2 สามารถดำเนินงานส่งเสริมป้องกันปัญหาสุขภาพจิตและจิตเวชตามกลุ่มวัย 	<ol style="list-style-type: none"> 1. สนับสนุนการดำเนินงานตามแผนการขับเคลื่อนการพัฒนาบริการ (Service Plan) 2. มีการเข้าถึงยาจิตเวชขั้นต่ำ 35 รายการสำหรับโรงพยาบาลชุมชน 3. สนับสนุนและพัฒนาบุคลากรด้านจิตเวชแก่เครือข่าย
3. พัฒนาสู่องค์กรที่มีความสามารถระดับสูงด้วยระบบบริหารจัดการแบบบูรณาการโดยยึดหลักธรรมาภิบาล	<ol style="list-style-type: none"> 1. พัฒนาให้เกิดกระบวนการที่เชื่อมโยงระหว่างภาครัฐและภาคีอื่นๆนอกภาครัฐเช่น ธุรกิจเอกชนประชาชนชุมชนและองค์กรต่างๆมีโอกาสเข้ามามีส่วนร่วมในการคิดร่วมตัดสินใจร่วมแรงร่วมใจในการดำเนินการและร่วมรับประโยชน์จากการพัฒนา 2. เพื่อป้องกันและตอบสนองต่อข้อร้องเรียนเรื่อง “การทุจริตหรือการปฏิบัติหรือละเว้นการปฏิบัติหน้าที่โดยมิชอบของเจ้าหน้าที่ของรัฐในสังกัด” 3. เพื่อให้การดำเนินงานสอดคล้องกับ พ.ร.บ.ข้อมูลข่าวสารของราชการพ.ศ. 2540 และมติคณะรัฐมนตรีเมื่อวันที่ 28 ธันวาคม พ.ศ. 2547 4. เพื่อให้การเบิกจ่ายเงินงบประมาณของ 	<ol style="list-style-type: none"> 1. พัฒนาการมีส่วนร่วมของประชาชนและภาคีเครือข่าย 2. การบริหารแบบธรรมาภิบาลด้วยความเปิดเผยโปร่งใส 3. พัฒนาระบบการเผยแพร่ข้อมูลข่าวสารแก่ประชาชน 4. การบริหารงบประมาณอย่างมีประสิทธิภาพ 5. การจัดทำต้นทุนต่อหน่วย 6. การบริหารจัดการทรัพยากรมนุษย์ 7. พัฒนาระบบสารสนเทศให้มีประสิทธิภาพ 8. การพัฒนาสู่องค์กรแห่งการเรียนรู้

ประเด็นยุทธศาสตร์	เป้าประสงค์	กลยุทธ์
	<p>ส่วนราชการต่างๆรวดเร็วมากขึ้นซึ่งมีผลให้การเบิกจ่ายเงินงบประมาณในภาพรวมของประเทศมีประสิทธิภาพยิ่งขึ้นและเป็นไปตามเป้าหมายที่คณะรัฐมนตรีกำหนด</p> <p>5. เพื่อให้มีข้อมูลทางการเงินสำหรับนำไปใช้ในการวิเคราะห์ผลการดำเนินงานและนำไปสู่การบริหารราชการอย่างมีคุณภาพ</p> <p>6. เพื่อพัฒนาสมรรถนะบุคลากรให้สอดคล้องกับยุทธศาสตร์ของ รพ. และมีความผูกพันกับองค์กร</p> <p>7. เพื่อให้เกิดการนำข้อมูลมาใช้ให้เกิดประโยชน์ในการกำหนดนโยบาย การบริหารจัดการ และการติดตามประเมินผลการทำงาน</p> <p>8. เพื่อส่งเสริมให้บุคลากรเกิดวัฒนธรรมแห่งการเรียนรู้,</p>	
<p>4. พัฒนาความเป็นเลิศด้านการบำบัดรักษาผู้มีปัญหาสุขภาพจิตจากแอลกอฮอล์ของประเทศ</p>	<ol style="list-style-type: none"> 1. เป็นต้นแบบการบริการด้านการบำบัดรักษาผู้มีปัญหาสุขภาพจิตจากแอลกอฮอล์ที่ได้มาตรฐานระดับประเทศ 2. มีความเชี่ยวชาญในงานวิจัยและพัฒนาในระดับประเทศ 3. เป็นแหล่งการศึกษาและฝึกอบรมด้านการดูแลผู้มีปัญหาสุขภาพจิตจากแอลกอฮอล์ที่ได้มาตรฐานหรือผ่านการรับรองจากสภาวิชาชีพ 4. มีฐานข้อมูลเชิงวิชาการ/เครือข่ายในด้านปัญหาสุขภาพจิตจากแอลกอฮอล์ 5. เป็นแหล่งการศึกษาและฝึกอบรมด้านการส่งเสริมสุขภาพจิตและป้องกันการเกิดปัญหาสุขภาพจิตจากแอลกอฮอล์ 	<ol style="list-style-type: none"> 1. พัฒนาการให้บริการผู้มีปัญหาสุขภาพจิตจากแอลกอฮอล์ในระบบสุขภาพ 2. ส่งเสริมการศึกษาวิจัยเพื่อป้องกันและแก้ไขปัญหาสุขภาพจิตจากแอลกอฮอล์ 3. พัฒนาความเป็นเลิศด้านการฝึกอบรมการดูแลผู้มีปัญหาสุขภาพจิตจากแอลกอฮอล์ 4. พัฒนาระบบสารสนเทศ ด้านการดูแลผู้มีปัญหาสุขภาพจิตจากแอลกอฮอล์ 5. พัฒนาหลักสูตร/นวัตกรรมเทคโนโลยีในการส่งเสริมสุขภาพจิตและป้องกันการเกิดปัญหาสุขภาพจิตจากแอลกอฮอล์

ผังแสดงความเชื่อมโยงระหว่างยุทธศาสตร์กรมสุขภาพจิต ในช่วงของแผนฯ 11 และแผนที่ยุทธศาสตร์ของโรงพยาบาลสวนปรุง ประจำปีงบประมาณ พ.ศ.2559

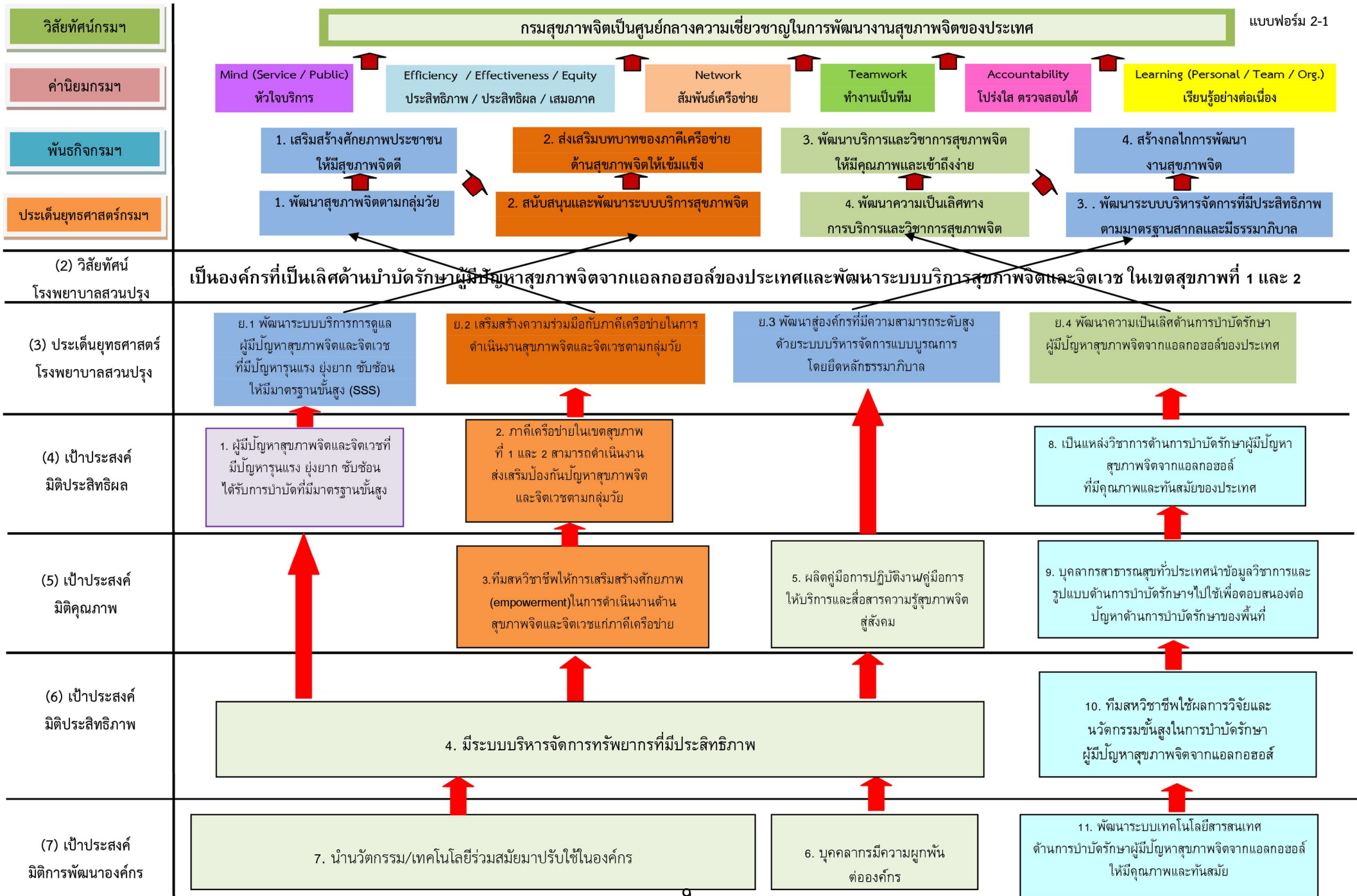

โรงพยาบาลสวนปรุง
นายสมชัย ศิริทองถาวร
(ผู้อำนวยการโรงพยาบาลสวนปรุง)

ที่ปรึกษาผู้อำนวยการโรงพยาบาลสวนปรุง
นายสุวัฒน์ มหัตนรินทร์กุล

สำนักงานผู้อำนวยการ
นางดาราลักษณ์ สุชาติ

กลุ่มอำนาจการ

รองผู้อำนวยการฝ่ายบริหาร
นางอังฉกร พัวพันธ์

ฝ่ายบริหารทั่วไป
นางสาวคนธ์ ยศชนะ

- . งานธุรการ
- นายนิกร เป็สยวิญญา
- . งานผลิตน้ำดื่ม
- นายก่อธ ติบใหม่
- . งานยานพาหนะ
- นายทองพูล พรหมอ้วน
- . งานบำรุงรักษา
- นายสุภาพ ปกป้อง
- . งานสุขศึกษาและประชาสัมพันธ์
- นายสยาม สุคันธมาลา
- . งานอาคารสถานที่
- นายมนต์ บัวอ่อน
- . งานห้องสมุด
- นางทัศนีย์ ศรีบุญเรือง

ฝ่ายการเงินและบัญชี
ธัญธร พัวพันธ์ รักษาการ

- . งานการเงิน
- นางสาวนันทนา รอดเรือน
- . งานบัญชี
- นายศิริพร พรหมแก้ว
- . งานสิทธิประโยชน์
- นางญาณิษฐ์ศา สิริภูพานต์กุล

ฝ่ายพัสดุ
นางสาววิรินทร์ อุดมยศพันธ์ุ์

ฝ่ายการเจ้าหน้าที่
นางสาวตลลสุธรรมี พิรวีเศษวงษ์

ฝ่ายโภชนาการ
นางสาววรวรรณ วงษ์มงคล

ฝ่ายแผนงานและสารสนเทศ
นางจัญญศรี หน่อคำ (หัวหน้าฝ่าย)

- . งานคอมพิวเตอร์
- นางจัญญศรี หน่อคำ
- . งานเวชระเบียน
- นายมานะ ชัยสาร
- . งานแผนงาน
- นางสาววรัญญา ราชคุณ

กลุ่ม Supra Specialist Service

รองผู้อำนวยการฝ่ายการแพทย์
นายปริทรรค ศิลปกิจ

องค์กรแพทย์(ประธานองค์กรแพทย์)
นายกิตติพงษ์ ศานิชวรรณกุล

กลุ่มงานทันตกรรม
นางภรณ์ี ชาวาลวุฒิ

กลุ่มงานสังคมสงเคราะห์
นางกรองจิตต์ วงศ์สุวรรณ

กลุ่มงานจิตวิทยา
นางสาวอิศรารัตน์ ศรีสุโข

กลุ่มงานฟื้นฟูสมรรถภาพ
นางอังคณา สารคำ

กลุ่มงานเทคนิคบริการ
นายภูมินทร์ ชลาชีวะ

- . งานชันสูตร
- นางสาวณัฐวิณญา กัททะ
- . งานรังสีการแพทย์
- นางสาวสุวรรณา อินตนะย

กลุ่มงานเภสัชกรรม
นางวนิดา พุ่มไพศาลชัย

- . งานบริหารเวชภัณฑ์
- นางวนิดา พุ่มไพศาลชัย
- . งานบริการเภสัชกรรมผู้ป่วยใน
- นางสาวกาญจนา หัตถสิน
- . งานบริการเภสัชกรรมผู้ป่วยนอก
- นางปฤทัย สำราญคง
- . งานเฝ้าระวังและติดตามผลการใช้ยาในผู้ป่วยจิตเวช
- นางสาวน่านฝัน ปิยะตระกูล
- . งานศูนย์วิจัยและพัฒนาผลิตภัณฑ์ทางการแพทย์ทางเลือกแบบผสมผสานเพื่อบำบัดผู้ป่วยจิตเวช
- นางสาวอุทัย พงษ์ด้วง

กลุ่ม Excellence Center

- นายปริทรรค ศิลปกิจ ประธานกรรมการ
- นายกิตติพงษ์ ศานิชวรรณกุล รองประธานกรรมการ
- นางวนิดา พุ่มไพศาลชัย กรรมการ
- นางภรณ์ี ชาวาลวุฒิ กรรมการ
- นางสาวประหยัด ปรากฏพรหม กรรมการ
- นางสาวราณี พรหมเกษิ์กุล กรรมการ
- นางกรองจิตต์ วงศ์สุวรรณ กรรมการ
- นางสาวอิศรารัตน์ ศรีสุโข กรรมการ
- นางสาววรวรรณ วงษ์มงคล กรรมการ
- นางอังคณา สารคำ กรรมการ
- นางพรทิพย์ ธรรมวงศ์ กรรมการและเลขานุการ
- นางดวงเดือน นรสิงห์ กรรมการและผู้ช่วยเลขานุการ
- นางจัญญศรี หน่อคำ กรรมการและผู้ช่วยเลขานุการ

มิติด้าน Medical service centerและ มิติด้าน Research and development center

- นายวงนะ เขมะวิชานันต์ ประธานกรรมการ
- นางจัญญศรี ประเสริฐศักดิ์ กรรมการ
- นางดวงเดือน อุดิน กรรมการ
- นางดวงเดือน สุบันดา กรรมการ
- นางอังฉกร ติงกร กรรมการ
- นางพัททยา สะอาดอาวุธ กรรมการ
- นางดวงดาว วงศ์สุระประกิจ กรรมการ
- นางสาวณัฐวิณญา กัททะ กรรมการ
- นางอังคณา สารคำ กรรมการ
- นางสาวสิริ อุดมผล กรรมการ
- นางสาวพรทิพย์ อภิวัฒนาการ กรรมการ
- นางสาวจิตติมาญ์ สอนเกิด กรรมการ
- นางสาววรวรรณ วงษ์มงคล กรรมการ
- นางดวงเดือน นรสิงห์ กรรมการและเลขานุการ

มิติด้าน Database and Planning Center

นางจัญญศรี หน่อคำ

มิติด้าน Training Center

- นางกิตติวรรณ เทียมแก้ว พัฒนาหลักสูตรเฉพาะทางฯ
- นางภรณ์ี ชาวาลวุฒิ พัฒนาหลักสูตรเฉพาะทางฯ
- นางวนิดา พุ่มไพศาลชัย พัฒนาหลักสูตรเฉพาะทางฯ
- นางกรองจิตต์ วงศ์สุวรรณ พัฒนาหลักสูตรเฉพาะทางฯ
- นางสาวอิศรารัตน์ ศรีสุโข พัฒนาหลักสูตรเฉพาะทางฯ
- นางสาวประหยัด ปรากฏพรหม พัฒนาหลักสูตรเฉพาะทางฯ

กลุ่ม Area Health Board (AHB)

รองผู้อำนวยการเขตสุขภาพที่ 1
นางสาวนิภาพรรณ พรหมอุทัย

คณะกรรมการพัฒนาการดำเนินการเขตสุขภาพที่ 1

- นายปริทรรค ศิลปกิจ ประธานกรรมการ
- นายประดิษฐ์ ชัยชนะ กรรมการ
- นางสาวนิภาพรรณ พรหมอุทัย เลขานุการ
- นางทิพศมัย ทายะรังษิ์ ผู้ช่วยเลขานุการ

เชียงใหม่
นางสาวนิภาพรรณ พรหมอุทัย

ลำปาง
นายสุระเชษฐ ผ่องธัญญา

ลำพูน
นางกิตติวราณ เทียมแก้ว

พะเยา
นายกิตติพงษ์ ศานิชวรรณกุล

แพร่
นายจักกิม ปิงคลาศัย

เชียงราย
นางสาวจรรยา เจียมเจริญกุล

แม่ฮ่องสอน
นายวงนะ เขมะวิชานันต์

น่าน
นายกิตติศักดิ์ วิบูลย์มา

รองผู้อำนวยการเขตสุขภาพที่ 2
นายอภิชาติ ดำรงไชย

คณะกรรมการพัฒนาการดำเนินการเขตสุขภาพที่ 2

- นายปริทรรค ศิลปกิจ ประธานกรรมการ
- นายอภิชาติ ดำรงไชย เลขานุการ
- นางสุมิตรา ศรสุวรรณ ผู้ช่วยเลขานุการ

พิษณุโลก
นายการันต์ วงศ์ปรากฏสันติ

อุตรดิตถ์
นายกนิษฐพจน์ เจริญภักดี

สุโขทัย
นายภาณุ คูวฒนการ

ตาก
นายปริทรรค ศิลปกิจ

เพชรบูรณ์
นายอภิชาติ ดำรงไชย

โครงสร้างตามกระบวนการพัฒนาคุณภาพ

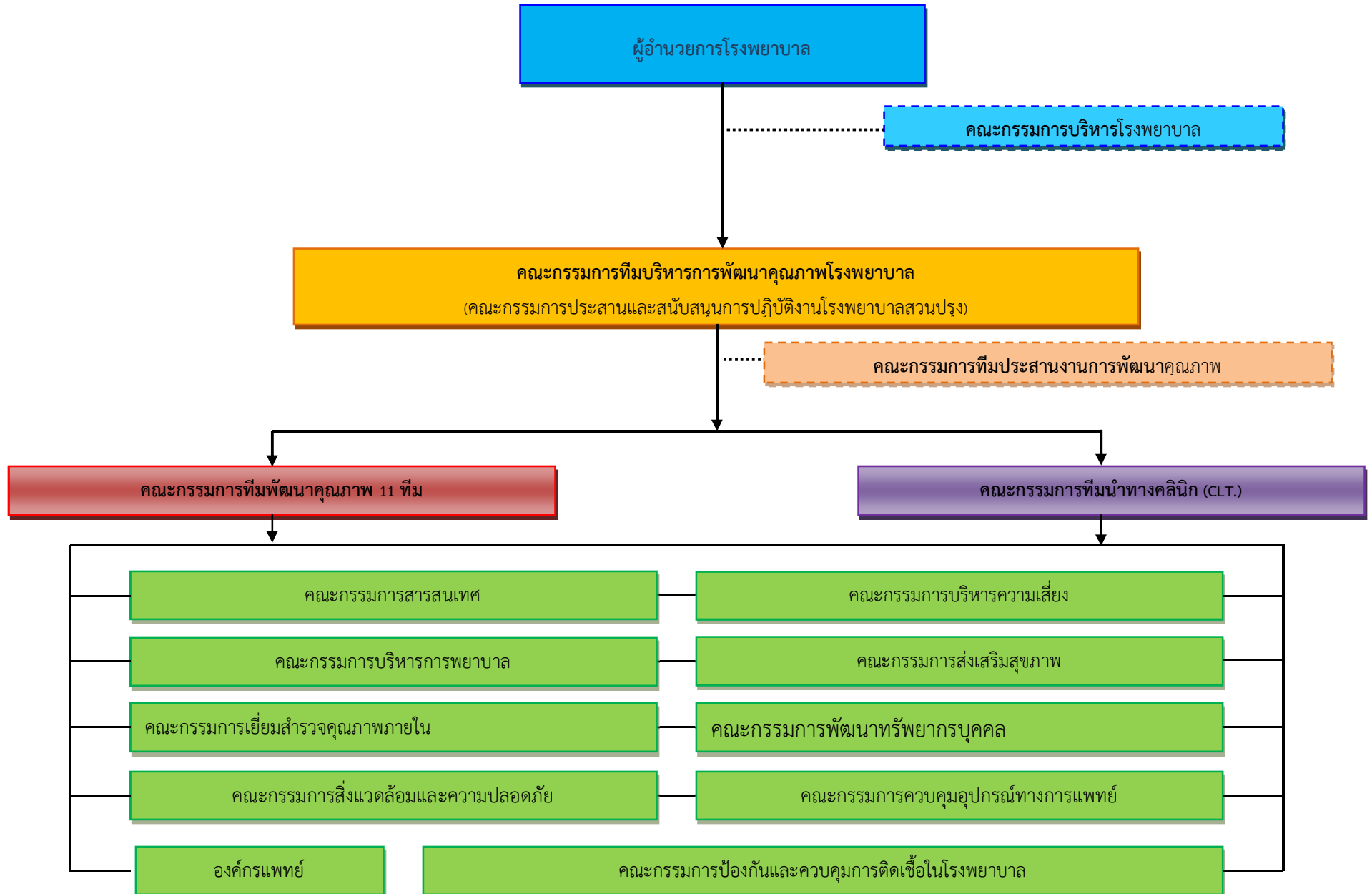

ข้อมูลพื้นฐานของหน่วยงาน

ทรัพยากรบุคคล

ข้อมูลอัตรากำลังโรงพยาบาลสวนปรุง กรมสุขภาพจิต มีจำนวนบุคคลากรที่ปฏิบัติงานอยู่จริง ในปีงบประมาณ พ.ศ.2559 ทั้งสิ้น จำนวน 586 คน ดังนี้

ตารางที่ 1 จำนวนอัตรากำลังบุคลากรโรงพยาบาลสวนปรุง ณ วันที่ 30 กันยายน พ.ศ.2559

ประเภท	อัตรากำลัง	บรรจุ	ว่าง	ยืมมา	ยืมไป	ลาศึกษา	ปฏิบัติงานจริง
ข้าราชการ	257	253	4	3	5	3	248
ลูกจ้างประจำ	95	95	-	-	-	-	95
พนักงานราชการ	50	42	8	-	-	-	42
พนักงานกระทรวงสาธารณสุข	246	200	46	-	-	-	200
ลูกจ้างชั่วคราว (เงินบำรุง)	11	1	10	-	-	-	1
รวม							586

แผนภูมิที่ 1 สัดส่วนบุคลากรโรงพยาบาลสวนปรุง

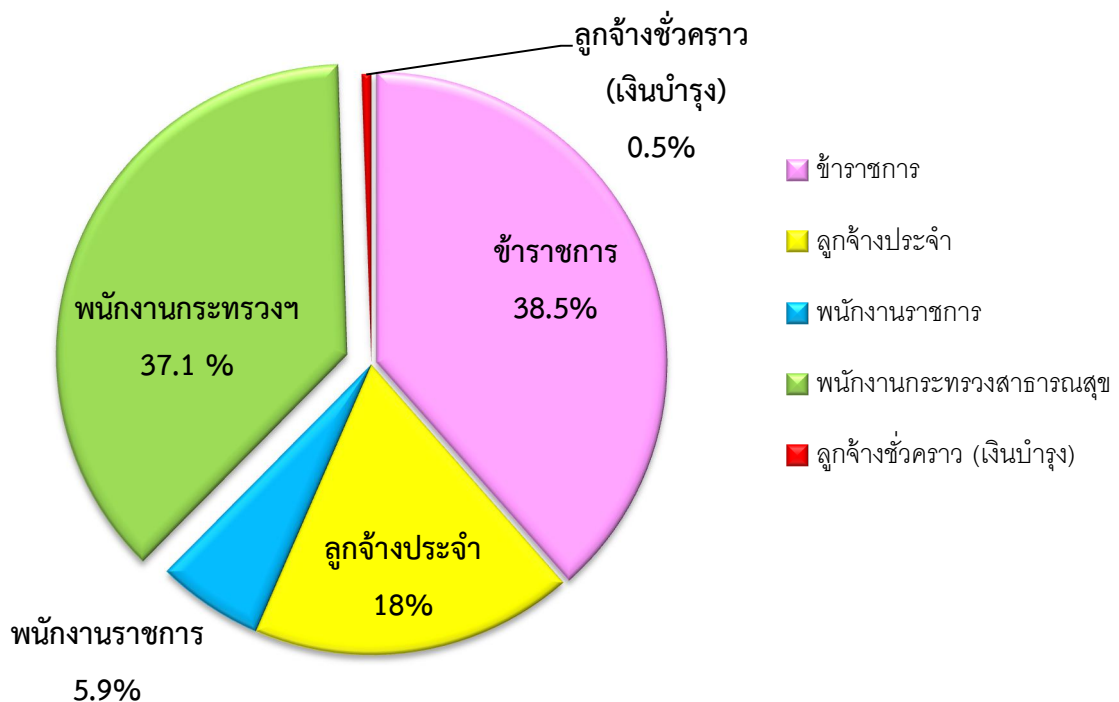

จำนวนอัตรากำลังข้าราชการ โรงพยาบาลสวนปรุง ประจำเดือนกันยายน 2559

ที่	สายงาน	อัตรากำลังปฏิบัติงานจริง (คน)
	ตำแหน่งประเภทวิชาการ	
1	แพทย์	17
2	นักจัดการงานทั่วไป	4
3	นักวิเคราะห์นโยบายและแผน	1
4	นักวิชาการเงินและบัญชี	3
5	นักกิจกรรมบำบัด	2
6	นักจิตวิทยาคลินิก	6
7	ทันตแพทย์	3
8	นักเทคนิคการแพทย์	3
9	พยาบาลวิชาชีพ	161
10	เภสัชกร	7
11	นักสังคมสงเคราะห์	6
12	นักรังสีการแพทย์	1
	ตำแหน่งประเภททั่วไป	
13	เจ้าพนักงานธุรการ	3
14	เจ้าพนักงานพัสดุ	3
15	เจ้าพนักงานเวชสถิติ	3
16	เจ้าพนักงานการเงินและบัญชี	4
17	เจ้าพนักงานโสตทัศนศึกษา	2
18	เจ้าพนักงานทันตสาธารณสุข	2
19	เจ้าพนักงานเภสัชกรรม	3
20	โภชนากร	2
21	เจ้าพนักงานวิทยาศาสตร์การแพทย์	1
22	เจ้าพนักงานอาชีพบำบัด	2
23	พยาบาลเทคนิค	7
24	นายช่างเทคนิค	1
25	เจ้าพนักงานห้องสมุด	1
	รวมทั้งสิ้น	248

จำนวนอัตรากำลังลูกจ้างประจำ โรงพยาบาลสวนปรุง ประจำเดือนกันยายน 2559

ที่	ส่วนราชการ/สายงาน	อัตรากำลังปฏิบัติงานจริง (คน)
	กลุ่มงานบริการพื้นฐาน	
1	พนักงานเก็บเงิน	2
2	พนักงานโสตทัศนศึกษา	1
	กลุ่มงานสนับสนุน	
3	พนักงานการเงินและบัญชี	4
4	พนักงานธุรการ	2
5	พนักงานพิมพ์	7
6	พนักงานสถิติ	4
7	พนักงานห้องสมุด	1
8	พนักงานช่วยเหลือคนไข้	61
9	ผู้ช่วยทันตแพทย์	1
10	พนักงานเภสัชกรรม	2
11	โภชนากร	1
	กลุ่มงานช่าง	
12	ช่างไฟฟ้า	1
13	ช่างไฟฟ้าและอิเล็กทรอนิกส์	1
14	ช่างไม้	2
15	ช่างเชื่อม	3
16	ช่างต่อท่อ	1
17	ช่างตัดผม	1
18	ผู้ช่วยช่างทั่วไป	1
	รวมทั้งสิ้น	95

จำนวนอัตรากำลังพนักงานราชการ โรงพยาบาลสวนปรุง ประจำปีเดือนกันยายน 2559

ที่	ส่วนราชการ/สายงาน	อัตรากำลังปฏิบัติงานจริง (คน)
	กลุ่มงานบริการ	
1	พนักงานช่วยเหลือคนไข้	5
2	เจ้าพนักงานการเงินและบัญชี	2
3	เจ้าพนักงานพัสดุ	1
4	ผู้ช่วยทันตแพทย์	1
	กลุ่มงานเทคนิค	
5	นายช่างโยธา	1
6	นายช่างไฟฟ้า	1
	กลุ่มงานบริหารทั่วไป	
7	นักสังคมสงเคราะห์	2
8	นักประชาสัมพันธ์	1
9	นักวิเคราะห์นโยบายและแผน	2
10	นักโภชนาการ	1
11	นักวิชาการพัสดุ	1
12	นักอาชีวบำบัด	1
	กลุ่มวิชาชีพเฉพาะ	
13	พยาบาลวิชาชีพ	6
14	นักจิตวิทยาคลินิก	4
15	นักวิชาการคอมพิวเตอร์	3
16	นักกิจกรรมบำบัด	4
17	เภสัชกร	4
18	แพทย์แผนไทย	1
	กลุ่มงานเชี่ยวชาญเฉพาะ	
18	นายแพทย์ผู้ทรงคุณวุฒิด้านจิตเวช	1
	รวมทั้งสิ้น	42

**จำนวนอัตรากำลังพนักงานกระทรวงสาธารณสุข โรงพยาบาลสวนปรุง
ประจำเดือนกันยายน 2559**

ที่	ส่วนราชการ/สายงาน	อัตรากำลังปฏิบัติงานจริง (คน)
	กลุ่มบริการ	
1	พนักงานบริการเอกสารทั่วไป	3
2	พนักงานบริการ	21
3	พนักงานธุรการ	3
4	พนักงานพัสดุ	2
5	ช่างฝีมือทั่วไป	4
6	ช่างไฟฟ้าและอิเล็กทรอนิกส์	2
7	ผู้ช่วยช่างทั่วไป	1
8	พนักงานประกอบอาหาร	2
9	พนักงานการเงินและบัญชี	3
10	พนักงานบัตรรายงานโรค	3
11	พนักงานโสตทัศนศึกษา	2
12	พนักงานรับโทรศัพท์	1
13	พนักงานประจำห้องทดลอง	3
14	พนักงานการแพทย์และรังสีเทคนิค	1
15	พนักงานเภสัชกรรม	3
16	พนักงานประจำห้องยา	22
17	ผู้ช่วยนักกายภาพบำบัด	8
18	พนักงานช่วยเหลือคนไข้	110
	กลุ่มงานเทคนิค	
19	โภชนากร	2
20	เจ้าพนักงานเครื่องคอมพิวเตอร์	1
	กลุ่มงานบริหารทั่วไป	
21	นักประชาสัมพันธ์	1
	กลุ่มงานวิชาชีพเฉพาะ (ก)	
22	นักวิชาการสาธารณสุข	2
	อัตรากำลังทั้งสิ้น	200

จำนวนอัตรากำลังลูกจ้างชั่วคราว (เงินบำรุง)
โรงพยาบาลสวนปรุง ประจำเดือนกันยายน 2559

ลำดับที่	ส่วนราชการ/สายงาน	อัตรากำลังปฏิบัติงานจริง (คน)
1	พนักงานธุรการ	1
	รวมทั้งสิ้น	1

ส่วนที่ 2 ผลการปฏิบัติราชการ

- 2.1 ผลสัมฤทธิ์การปฏิบัติราชการตามคำรับรองการปฏิบัติราชการ
- 2.2 ผลการให้บริการบำบัดรักษาผู้มีปัญหาสุขภาพจิต
- 2.3 ผลการดำเนินงานภายใต้ยุทธศาสตร์ และแผนปฏิบัติการประจำปี

ส่วนที่ 2

ผลสัมฤทธิ์การปฏิบัติราชการตามคำรับรองการปฏิบัติราชการ

ผลการดำเนินงานปีงบประมาณ 2559 กรมสุขภาพจิตได้กำหนดแนวทางการติดตาม ประเมินผลการดำเนินงานให้มีความสอดคล้องและเชื่อมโยงกับแนวทางการติดตามประเมินผลของหน่วยงานระดับชาติและระดับกระทรวง โดยยึดเป้าหมายของยุทธศาสตร์และนโยบายสำคัญ ตลอดจนระบบงบประมาณแบบมุ่งเน้นผลงานตามยุทธศาสตร์ ซึ่งการนำนโยบายและยุทธศาสตร์ไปสู่การปฏิบัติให้บรรลุเป้าหมายนั้นจำเป็นต้องมีกระบวนการติดตามประเมินผลที่สามารถแสดงผลสำเร็จตามเป้าหมายได้ในทุกระดับ เพื่อให้เกิดประสิทธิภาพ ประสิทธิผล และคุ้มค่า โดยได้มีการระดมความคิดของผู้บริหาร รวมทั้ง โรงพยาบาลสวนปรุงได้มีการสื่อสาร เพื่อสร้างความเข้าใจกับการเปลี่ยนแปลงดังกล่าว

แผนภูมิที่ 2 แสดงผลสัมฤทธิ์ของการปฏิบัติราชการตามคำรับรองการปฏิบัติราชการ โรงพยาบาลสวนปรุง ประจำปีงบประมาณ 2557-2559

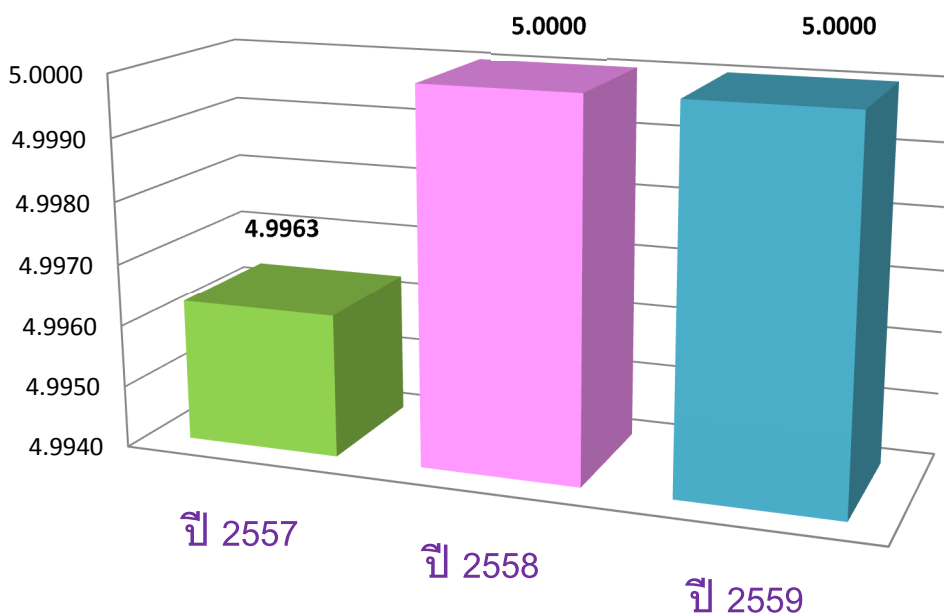

ตารางที่ 2 สรุปผลการปฏิบัติราชการตามคำรับรองการปฏิบัติราชการ ประจำปีงบประมาณ พ.ศ. 2559

โรงพยาบาลสวนปรุง					รอบ 6 เดือนแรก		
ตัวชี้วัดผลการปฏิบัติราชการ	หน่วยวัด	น้ำหนัก (ร้อยละ)	เป้าหมาย (6 เดือนแรก)	ผลการดำเนินงาน			
				ผลการดำเนินงาน	ค่าคะแนนที่ได้	คะแนนถ่วงน้ำหนัก	
มิติที่ 1 มิติด้านประสิทธิผล		60			5.0000		
1.1 ระดับความสำเร็จของการพัฒนาเครือข่ายบริการสาธารณสุขให้มีบริการ กระตุ้นพัฒนาการเด็ก พัฒนาการล่าช้า	ระดับ	6.50	ระดับ 5	5.00	5.0000	0.3250	
1.2 ระดับความสำเร็จของการพัฒนารพช. /รพท. / รพศ. ให้มีระบบการเฝ้าระวังปัญหาพฤติกรรมอารมณ์ / การเรียนรู้ในเด็กวัยเรียนร่วมกับโรงเรียนส่งเสริมสุขภาพ	ระดับ	6.50	ระดับ 5	5.00	5.0000	0.3250	
1.3 ระดับความสำเร็จของการดูแลช่วยเหลือนักเรียนที่มีปัญหา / พฤติกรรมเสี่ยงในโรงเรียนมัธยมศึกษาเครือข่าย	ระดับ	6.50	ระดับ 5	5.00	5.0000	0.3250	
1.4 ระดับความสำเร็จในการสนับสนุนให้โรงพยาบาลชุมชนในเขตรับผิดชอบมีการจัดบริการส่งเสริมสุขภาพจิตและ	ระดับ	3	ระดับ 5	5.00	5.0000	0.1500	
1.5 ระดับความสำเร็จในการพัฒนาโรงพยาบาลชุมชนให้มีบริการดูแลด้านสังคมจิตใจที่มีคุณภาพและเชื่อมโยงกับระบบบริการตามกลุ่มวัย	ระดับ	3	ระดับ 5	5.00	5.0000	0.1500	
1.6 ระดับความสำเร็จในการสื่อสารความรู้สุขภาพจิตและจิตเวชสู่สังคม	ระดับ	3	ระดับ 5	5.00	5.0000	0.1500	
1.7 ระดับความสำเร็จในการเพิ่มการเข้าถึงบริการผู้ป่วยโรคจิตในพื้นที่และได้รับการดูแลต่อเนื่อง	ระดับ	6.50	ระดับ 5	5.00	5.0000	0.3250	

โรงพยาบาลสวนปรุง					รอบ 6 เดือนแรก		
ตัวชี้วัดผลการปฏิบัติราชการ	หน่วยวัด	น้ำหนัก (ร้อยละ)	เป้าหมาย (6 เดือนแรก)	ผลการดำเนินงาน			
				ผลการดำเนินงาน	ค่าคะแนนที่ได้	คะแนนถ่วงน้ำหนัก	
1.8 ระดับความสำเร็จในการสนับสนุนให้หน่วยบริการสาธารณสุขในจังหวัดที่รับผิดชอบมีการบริการแก่ผู้ป่วยโรคซึมเศร้า	ระดับ	6.50	ระดับ 5	5.00	5.0000	0.3250	
1.9 ระดับความสำเร็จในการพัฒนาบริการผู้ ประสบภาวะวิกฤตกลุ่มเสี่ยงให้เข้าถึง บริการวิกฤตสุขภาพจิต	ระดับ	3	ระดับ 5	5.00	5.0000	0.1500	
1.10 ระดับความสำเร็จของการดูแลช่วยเหลือและติดตามเฝ้าระวังผู้ป่วยายามฆ่าตัวตายอย่างต่อเนื่อง	ระดับ	3	ระดับ 5	5.00	5.0000	0.1500	
1.11 ระดับความสำเร็จของการพัฒนาระบบบริการสุขภาพจิตและจิตเวชวัยรุ่นในเขตสุขภาพให้มีคุณภาพมาตรฐาน	ระดับ	3	ระดับ 5	5.00	5.0000	0.1500	
1.12 ระดับความสำเร็จในการพัฒนาระบบบริการสุขภาพจิตและจิตเวชในเขตสุขภาพที่มีคุณภาพมาตรฐานระดับ 1 ทุกด้าน ใน รพศ./รพท. (ระดับ A และS) และ รพช.	ระดับ	3	ระดับ 5	5.00	5.0000	0.1500	
1.13 ระดับความสำเร็จในการพัฒนาหน่วยงานให้มีการจัดบริการแก่ผู้ป่วยรุนแรง ยุ่งยาก ซับซ้อน (3S) ทั้งในจิตเวชทั่วไป และจิตเวชเด็กและวัยรุ่น ได้อย่างมีคุณภาพปลอดภัย	ระดับ	3	ระดับ 5	5.00	5.0000	0.1500	
1.14 ร้อยละของผู้ป่วยจิตเวชยาเสพติดที่หยุดเสพต่อเนื่อง 3 เดือน หลังจำหน่ายจากการบำบัดรักษา (3 month remission rate)	ระดับ	5.50	ร้อยละ 92	100	5.0000	0.2750	

โรงพยาบาลสวนปรุง					รอบ 6 เดือนแรก		
ตัวชี้วัดผลการปฏิบัติราชการ	หน่วยวัด	น้ำหนัก (ร้อยละ)	เป้าหมาย (6 เดือนแรก)	ผลการดำเนินงาน			
				ผลการดำเนินงาน	ค่าคะแนน ที่ได้	คะแนนถ่วง น้ำหนัก	
1.15 ระดับคะแนนในการพัฒนาหน่วยบริการจิตเวชสู่ความเป็นเลิศเฉพาะทางตามเกณฑ์Excellence Center	ระดับ	3	ระดับ 5	5.00	5.0000	0.1500	
มิติที่ 2 มิติด้านคุณภาพการให้บริการ		10			5.0000		
2.1 ระดับความสำเร็จของการจัดทำคู่มือการปฏิบัติงาน / คู่มือการให้บริการประชาชน	ระดับ	10	ระดับ 5	5.00	5.0000	0.5000	
มิติที่ 3 มิติด้านประสิทธิภาพของการปฏิบัติราชการ		15			5.0000		
3.1 ร้อยละความสำเร็จของการเบิกจ่ายเงินงบประมาณรายจ่ายงบดำเนินงาน	ร้อยละ	3.75	ร้อยละ 55	88.74	5.0000	0.1875	
3.2 ร้อยละของผลการดำเนินกิจกรรมเป็นไปตามเป้าหมายที่กำหนดในแผนปฏิบัติการของหน่วยงาน	ร้อยละ	3.75	ร้อยละ 90	100	5.0000	0.1875	
3.3 ระดับความสำเร็จของการดำเนินการตามมาตรการประหยัดพลังงานของส่วนราชการ	ร้อยละ	3.75	ระดับ 5	5.00	5.0000	0.1875	
3.4 ร้อยละของการผ่านเกณฑ์คุณภาพการบริหารจัดการด้านประสิทธิภาพของระบบสารสนเทศ	ร้อยละ	3.75	ร้อยละ 70	100	5.0000	0.1875	
มิติที่ 4 มิติด้านการพัฒนาองค์กร		10			5.0000		
4.1 คะแนนเฉลี่ยถ่วงน้ำหนักในการดำเนินงานเพื่อเสริมสร้างสมรรถนะด้านการบริหารทรัพยากรบุคคลของหน่วยงาน (HR Scorecard)	คะแนน	5	คะแนน 5	5.00	5.0000	0.2500	
4.2 ร้อยละของประสิทธิภาพในการจัดส่งข้อมูลด้านการแพทย์และสุขภาพเข้าสู่ระบบ Data Center ผู้ป่วยจิตเวชของกรมสุขภาพจิต	ร้อยละ	5	ร้อยละ 55	65.1	5.0000	0.2500	
รวม		100				5.0000	

ตารางที่ 3 สรุปผลการปฏิบัติราชการตามคำรับรองการปฏิบัติราชการ ประจำปีงบประมาณ พ.ศ. 2559

โรงพยาบาลสวนปรุง				รอบ 6 เดือนหลัง		
ตัวชี้วัดผลการปฏิบัติราชการ	หน่วยวัด	น้ำหนัก (ร้อยละ)	เป้าหมาย (6 เดือนหลัง)	ผลการดำเนินงาน		
				ผลการดำเนินงาน	ค่าคะแนนที่ได้	คะแนนถ่วงน้ำหนัก
มิติที่ 1 มิติด้านประสิทธิผล		60			5.0000	
1.1 ระดับความสำเร็จของการพัฒนาเครือข่ายบริการสาธารณสุขให้มีบริการ กระตุ้นพัฒนาการเด็ก พัฒนาการล่าช้า	ระดับ	6.50	ระดับ 5	5.00	5.0000	0.3250
1.2 ระดับความสำเร็จของการพัฒนารพช. /รพท. / รพศ. ให้มีระบบการเฝ้าระวังปัญหาพฤติกรรมอารมณ์ / การเรียนรู้ในเด็กวัยเรียนร่วมกับโรงเรียนส่งเสริมสุขภาพ	ระดับ	6.50	ระดับ 5	5.00	5.0000	0.3250
1.3 ระดับความสำเร็จของการดูแลช่วยเหลือนักเรียนที่มีปัญหา / พฤติกรรมเสี่ยงในโรงเรียนมัธยมศึกษาคู่เครือข่าย	ระดับ	6.50	ระดับ 5	5.00	5.0000	0.3250
1.4 ระดับความสำเร็จในการสนับสนุนให้โรงพยาบาลชุมชนในเขตรับผิดชอบมีการจัดบริการส่งเสริมสุขภาพจิตและ	ระดับ	3	ระดับ 5	5.00	5.0000	0.1500
1.5 ระดับความสำเร็จในการพัฒนาโรงพยาบาลชุมชนให้มีบริการดูแลด้านสังคมจิตใจที่มีคุณภาพและเชื่อมโยงกับระบบบริการตามกลุ่มวัย	ระดับ	3	ระดับ 5	5.00	5.0000	0.1500
1.6 ระดับความสำเร็จในการสื่อสารความรู้สุขภาพจิตและจิตเวชสู่สังคม	ระดับ	3	ระดับ 5	5.00	5.0000	0.1500
1.7 ระดับความสำเร็จในการเพิ่มการเข้าถึงบริการผู้ป่วยโรคจิตในพื้นที่และได้รับการดูแลต่อเนื่อง	ระดับ	6.50	ระดับ 5	5.00	5.0000	0.3250

โรงพยาบาลสวนปรุง				รอบ 6 เดือนหลัง		
ตัวชี้วัดผลการปฏิบัติราชการ	หน่วยวัด	น้ำหนัก (ร้อยละ)	เป้าหมาย (6 เดือนหลัง)	ผลการดำเนินงาน		
				ผลการดำเนินงาน	ค่าคะแนนที่ได้	คะแนนถ่วงน้ำหนัก
1.8 ระดับความสำเร็จในการสนับสนุนให้หน่วยบริการสาธารณสุขในจังหวัดที่รับผิดชอบมีการบริการแก่ผู้ป่วยโรคซึมเศร้า	ระดับ	6.50	ระดับ 5	5.00	5.0000	0.3250
1.9 ระดับความสำเร็จในการพัฒนาบริการผู้ประสบภาวะวิกฤตกลุ่มเสี่ยงให้เข้าถึง บริการวิกฤตสุขภาพจิต	ระดับ	3	ระดับ 5	5.00	5.0000	0.1500
1.10 ระดับความสำเร็จของการดูแลช่วยเหลือและติดตามเฝ้าระวังผู้พยายามฆ่าตัวตายอย่างต่อเนื่อง	ระดับ	3	ระดับ 5	5.00	5.0000	0.1500
1.11 ระดับความสำเร็จของการพัฒนาระบบบริการสุขภาพจิตและจิตเวชวัยรุ่นในเขตสุขภาพให้มีคุณภาพมาตรฐาน	ระดับ	3	ระดับ 5	5.00	5.0000	0.1500
1.12 ระดับความสำเร็จในการพัฒนาระบบบริการสุขภาพจิตและจิตเวชในเขตสุขภาพที่มีคุณภาพมาตรฐานระดับ 1 ทุกด้าน ใน รพศ./รพท. (ระดับ A และ S) และ รพช.	ระดับ	3	ระดับ 5	5.00	5.0000	0.1500
1.13 ระดับความสำเร็จในการพัฒนาหน่วยงานให้มีการจัดบริการแก่ผู้ป่วยรุนแรง ยุ่งยาก ซับซ้อน (3S) ทั้งในจิตเวชทั่วไป และจิตเวชเด็กและวัยรุ่นได้อย่างมีคุณภาพปลอดภัย	ระดับ	3	ระดับ 5	5.00	5.0000	0.1500
1.14 ร้อยละของผู้ป่วยจิตเวชยาเสพติดที่หยุดเสพต่อเนื่อง 3 เดือน หลังจำหน่ายจากการบำบัดรักษา (3 month remission rate)	ระดับ	5.50	ร้อยละ 92	100	5.0000	0.2750

โรงพยาบาลสวนปรุง				รอบ 6 เดือนหลัง		
ตัวชี้วัดผลการปฏิบัติราชการ	หน่วยวัด	น้ำหนัก (ร้อยละ)	เป้าหมาย (6 เดือนหลัง)	ผลการดำเนินงาน		
				ผลการดำเนินงาน	ค่าคะแนนที่ได้	คะแนนถ่วงน้ำหนัก
1.15 ระดับคะแนนในการพัฒนาหน่วยบริการจิตเวชสู่ความเป็นเลิศเฉพาะทางตามเกณฑ์Excellence Center	ระดับ	3	ระดับ 5	5.00	5.0000	0.1500
มิติที่ 2 มิติด้านคุณภาพการให้บริการ		10			5.0000	
2.1 ระดับความสำเร็จของการจัดทำคู่มือการปฏิบัติงาน / คู่มือการให้บริการประชาชน	ระดับ	10	ระดับ 5	5.00	5.0000	0.5000
มิติที่ 3 มิติด้านประสิทธิภาพของการปฏิบัติราชการ		15			5.0000	
3.1 ร้อยละความสำเร็จของการเบิกจ่ายเงินงบประมาณรายจ่ายงบดำเนินงาน	ร้อยละ	3.75	ร้อยละ 55	100	5.0000	0.1875
3.2 ร้อยละของผลการดำเนินกิจกรรมเป็นไปตามเป้าหมายที่กำหนดในแผนปฏิบัติการของหน่วยงาน	ร้อยละ	3.75	ร้อยละ 90	97.71	5.0000	0.1875
3.3 ระดับความสำเร็จของการดำเนินการตามมาตรการประหยัดพลังงานของส่วนราชการ	ร้อยละ	3.75	ระดับ 5	5.00	5.0000	0.1875
3.4 ร้อยละของการผ่านเกณฑ์คุณภาพการบริหารจัดการด้านประสิทธิภาพของระบบสารสนเทศ	ร้อยละ	3.75	ร้อยละ 80	100	5.0000	0.1875
มิติที่ 4 มิติด้านการพัฒนาองค์กร		10			5.0000	
4.1 คะแนนเฉลี่ยถ่วงน้ำหนักในการดำเนินงานเพื่อเสริมสร้างสมรรถนะด้านการบริหารทรัพยากรบุคคลของหน่วยงาน (HR Scorecard)	คะแนน	5	คะแนน 5	5.00	5.0000	0.2500
4.2 ร้อยละของประสิทธิภาพในการจัดส่งข้อมูลด้านการแพทย์และสุขภาพเข้าสู่ระบบ Data Center ผู้ป่วยจิตเวชของกรมสุขภาพจิต	ร้อยละ	5	ร้อยละ 65	100	5.0000	0.2500
รวม		100				5.0000

การให้บริการบำบัดรักษาผู้มีปัญหาสุขภาพจิต

ตารางที่ 4 แสดงการมารับบริการผู้ป่วยเปรียบเทียบ 5 ปีงบประมาณ

ปีงบประมาณ	จำนวนผู้ป่วยนอก (ราย)	เข้าผู้ป่วยนอก (ราย)	จำนวนผู้ป่วยนอก(คน)	เข้าผู้ป่วยนอก(คน)	จำนวนผู้ป่วยใน (ราย)	เข้าผู้ป่วยใน(ราย)	จำนวนผู้ป่วยใน (คน)	เข้าผู้ป่วยใน(คน)	จำนวนผู้ป่วยในสะสม (ราย)
2555	<u>59,123</u>	20,412	16,849		<u>6,278</u>	6,050	5,141		11,180
2556	<u>57,562</u>	57,600	16,282	16,000	<u>5,686</u>	6,200	4,630	5,300	10,694
2557	<u>55,889</u>	42,000	16,252		<u>5,353</u>	6,000	4,422		10,042
2558	<u>56,713</u>	55,000	6,380		<u>5,523</u>	5,500	4,491		10,735
2559	60,791	55,000	17,028		5,262	5,500	4,368		

แผนภูมิที่ 10 แสดงจำนวนผู้มารับบริการโรงพยาบาลสวนปรุงเปรียบเทียบแต่ละปีงบประมาณ

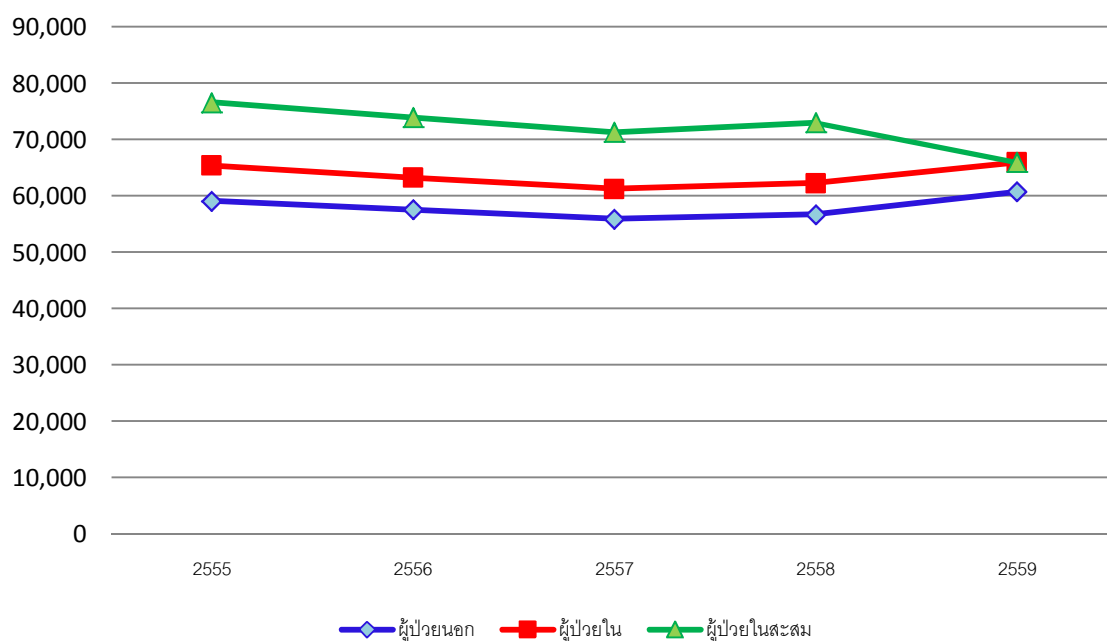

ตารางที่ 5 แสดงการเปรียบเทียบจำนวนผู้ป่วยนอก โรงพยาบาลสวนปรุงร่งจำแนกตามเดือนที่ผู้ป่วยมารับการรักษา ปีงบประมาณ 2555 – 2559 (หน่วย : ราย)

เดือน	ปีงบประมาณ				
	2555	2556	2557	2558	2559
ตุลาคม	5,118	5,448	4,950	4,891	5,099
พฤศจิกายน	5,132	4,939	4,672	4,379	4,801
ธันวาคม	4,893	4,653	4,401	4,694	5,034
มกราคม	4,919	4,935	4,779	4,619	4,656
กุมภาพันธ์	4,858	4,493	4,402	4,471	4,795
มีนาคม	5,059	4,700	4,632	4,922	5,417
เมษายน	4,701	4,713	4,557	4,622	4,694
พฤษภาคม	5,035	4,910	4,834	4,616	5,152
มิถุนายน	4,637	4,224	4,521	4,762	5,116
กรกฎาคม	5,013	4,878	4,815	4,867	4,892
สิงหาคม	4,949	4,847	4,512	4,887	5,675
กันยายน	4,809	4,822	4,814	4,983	5,460
รวม	59,123	57,562	55,889	56,713	60,791

แผนภูมิที่ 3 การเปรียบเทียบจำนวนผู้ป่วยนอกแยกตามเดือนที่ผู้ป่วยมารับการรักษา ปีงบประมาณ 2555-2559

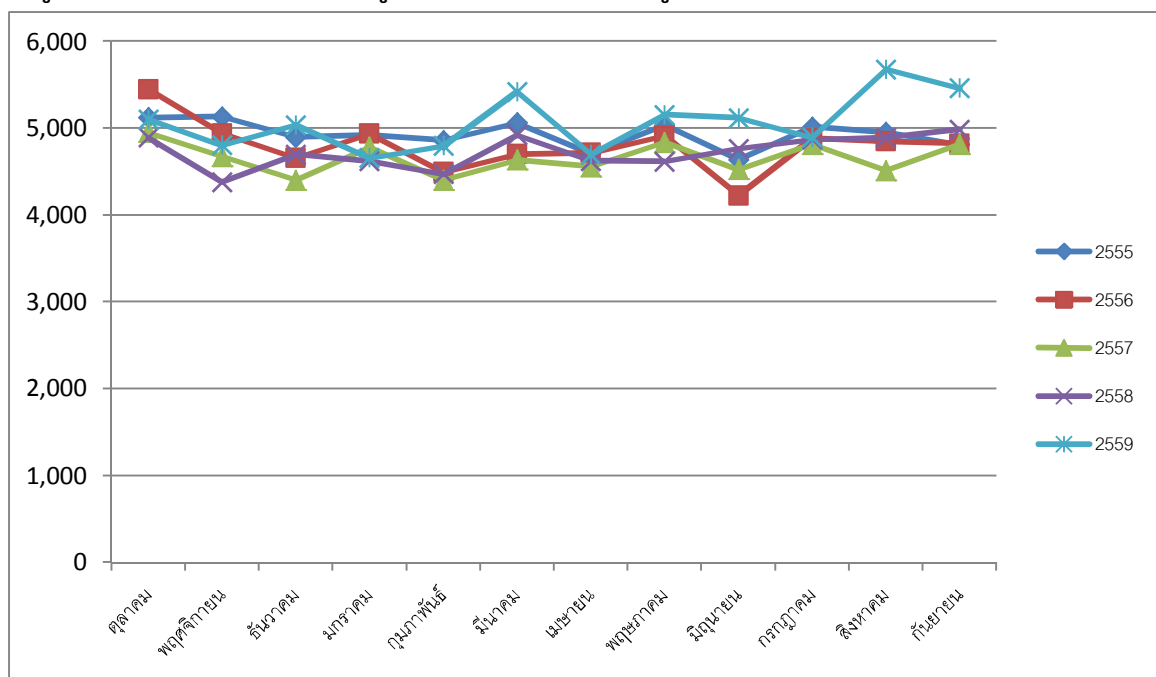

ตารางที่ 6 แสดงการเปรียบเทียบจำนวนผู้ป่วยใน โรงพยาบาลสวนปรุงจําแนกตามเดือนที่ผู้ป่วยมารับ

การรักษา ปีงบประมาณ 2555 - 2559

(หน่วย : ราย)

เดือน	ปีงบประมาณ				
	2555	2556	2557	2558	2559
ตุลาคม	545	527	530	476	486
พฤศจิกายน	470	448	450	429	431
ธันวาคม	440	394	421	398	447
มกราคม	553	497	494	480	431
กุมภาพันธ์	447	471	491	449	436
มีนาคม	531	499	520	518	478
เมษายน	467	470	449	453	402
พฤษภาคม	500	447	504	430	402
มิถุนายน	505	507	515	453	446
กรกฎาคม	485	480	494	483	409
สิงหาคม	499	522	474	435	451
กันยายน	485	488	539	519	443
รวม	5,927	5,750	5,881	5,523	5,262

แผนภูมิที่ 4 การเปรียบเทียบจำนวนผู้ป่วยนอกแยกตามเดือนที่ผู้ป่วยมารับการรักษา ปีงบประมาณ 2555-2559

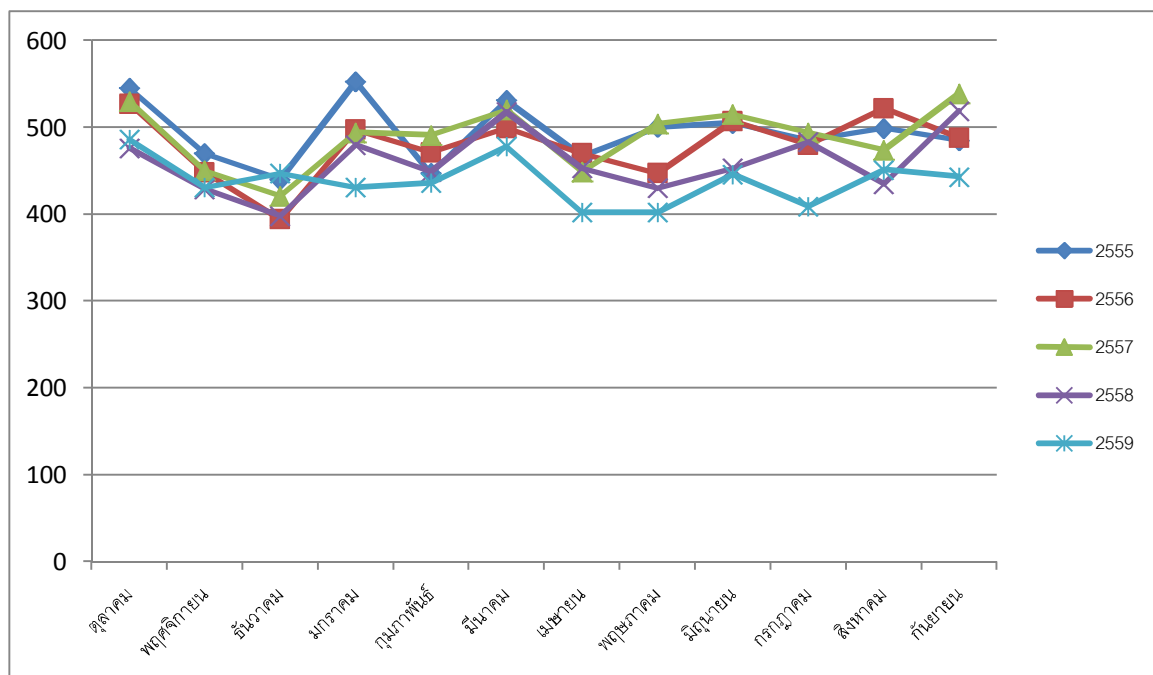

แผนภูมิที่ 5 แสดงการให้บริการผู้ป่วยนอก จำแนกตามเพศ ปีงบประมาณ 2557 – 2559

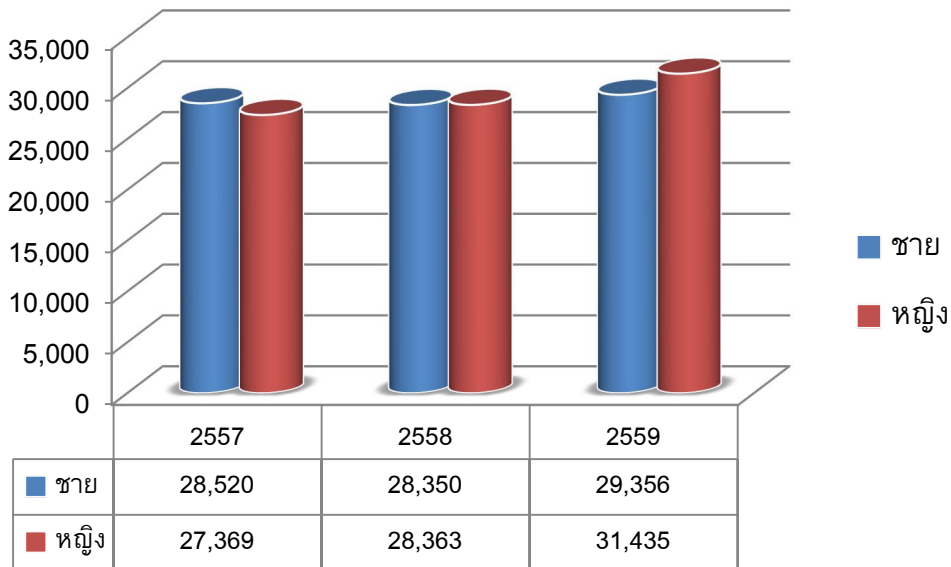

จากจำนวนผู้ป่วยนอกจิตเวชที่มารับบริการโรงพยาบาลสวนปรุงในปีงบประมาณ พ.ศ.2557-2559 มีจำนวนเพิ่มขึ้น ในปีงบประมาณ 2559 มีผู้ป่วยนอก จำนวน 60,719 ราย เพิ่มขึ้นจากปีงบประมาณ 2558 (จำนวนผู้มารับบริการ 56,713 ราย) คิดเป็นร้อยละ 7.06

แผนภูมิที่ 6 แสดงการให้บริการผู้ป่วยใน จำแนกตามเพศ ปีงบประมาณ 2557 – 2559

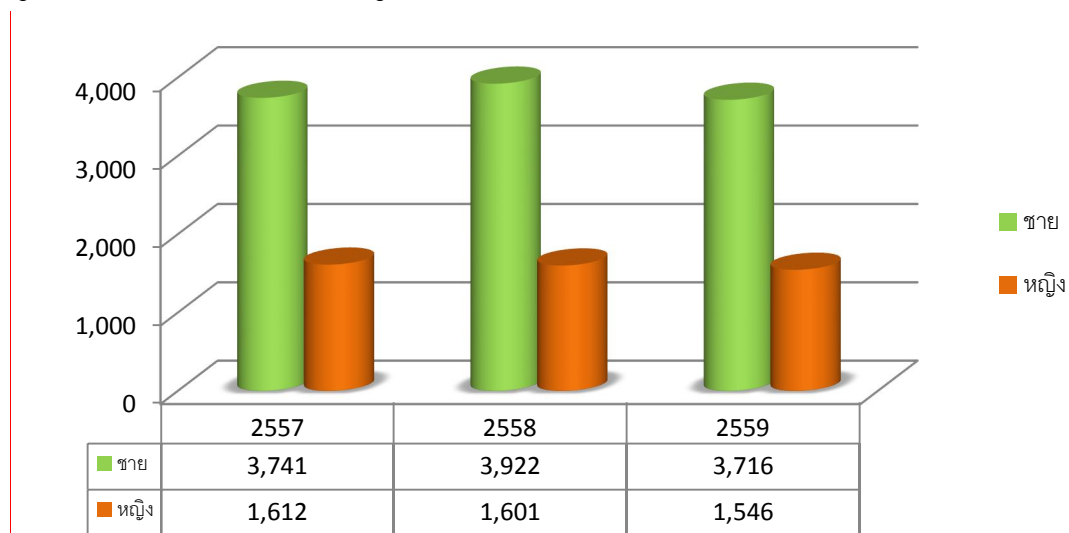

จำนวนผู้ป่วยรับไว้รักษาในโรงพยาบาลสวนปรุงในปีงบประมาณ 2557-2559 มีจำนวนลดลงจากปี 2558 จำนวน 261 ราย

ตารางที่ 7 แสดงการจำแนกอันดับโรคแรกของผู้ป่วยนอก ปีงบประมาณ 2557 - 2559

รหัสโรค	โรค	ปีงบประมาณ		
		2557 (N =55,889)	2558 (N =56,713)	2559 (N =60,791)
F20	Schizophrenia	11,717(21.0%)	12,084(21.3 %)	12,426 (20.4%)
F41	Other Anxiety disorder	6,478(11.6%)	6,860(12.1%)	7,459(12.3%)
F31	Bipolar affective disorder	4,869(8.7%)	4,757(8.4%)	5,333(8.8%)
F10	Alcohol	4,307(7.7%)	4,268(7.5%)	3,949(6.5%)
F33	Depressive disorder	2,680(4.8%)	2,795(4.9%)	3,220(5.3%)

แผนภูมิที่ 7 แสดง 5 อันดับโรคแรกของผู้ป่วยนอก ปีงบประมาณ 2557 - 2559

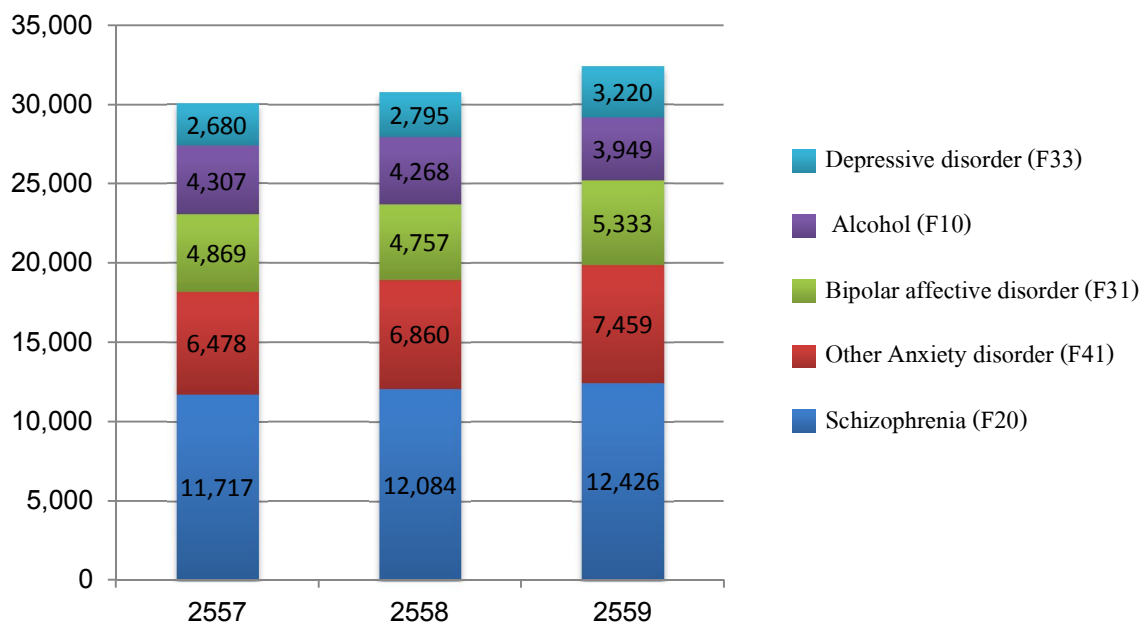

ตารางที่ 8 แสดงการจำแนก 5 อันดับโรคแรกของผู้ป่วยใน ปีงบประมาณ 2557 - 2559

รหัสโรค	โรค	ปีงบประมาณ		
		2557 (N = 5,353)	2558 (N = 5,500)	2559 (N = 5,262)
F20	Schizophrenia	1,652(30.9%)	1,740(31.6%)	1,556(29.6%)
F10	Alcohol	1,409(26.3%)	1,465(26.6%)	1,372(26.1%)
F31	Bipolar affective disorder	410(7.7%)	418(7.6%)	431(8.2%)
F25	Schizoaffective disorder	357(6.7%)	346(6.3%)	272(5.2%)
F15	Stimulants, including caffeine	382(7.1%)	342(6.2%)	429(8.2%)

แผนภูมิที่ 8 แสดง 5 อันดับโรคแรกของผู้ป่วยนอก ปีงบประมาณ 2557 - 2559

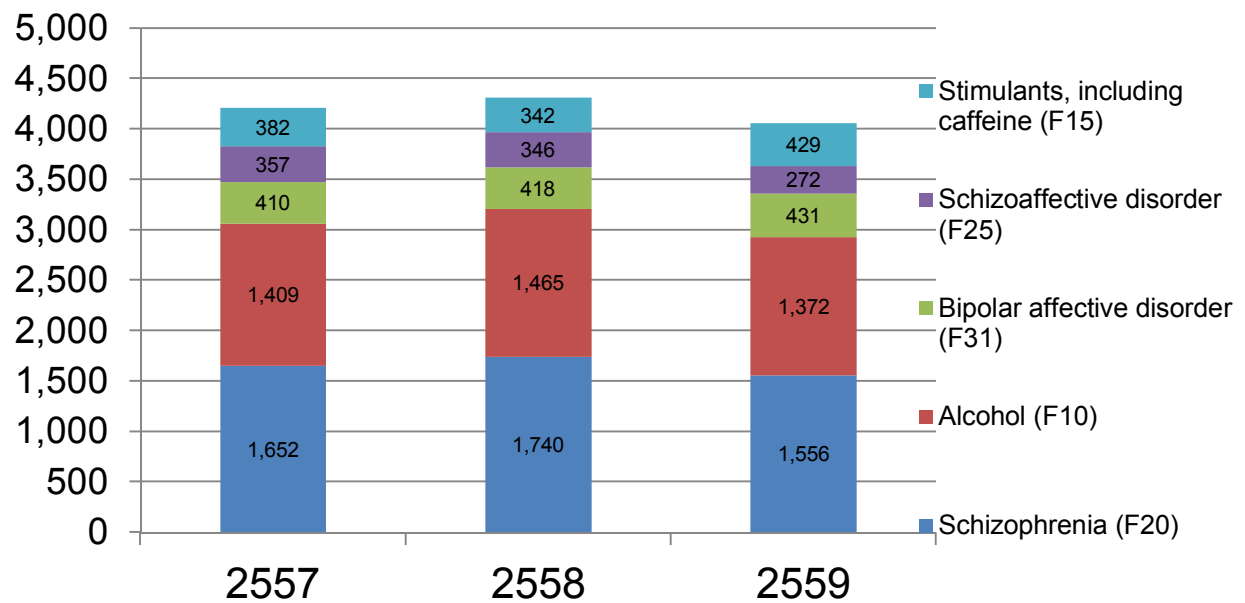

ตารางที่ 9 แสดงการให้บริการผู้ป่วยนอก 10 อันดับโรค ปีงบประมาณ 2559

รหัสกลุ่มโรค	ชื่อกลุ่มโรค	จำนวน (ราย)
F20	Schizophrenia	12,426
F41	Other anxiety disorders	7,459
F32	Depressive episode	6,649
F31	Bipolar affective disorder	5,333
F10	Mental and behavioural disorders due to use of alcohol	3,949
F33	Recurrent depressive disorder	3,220
F00	Dementia in Alzheimer's diseases (G30.-1)	2,382
F25	Schizoaffective disorders	2,353
F06	Other mental disorders due to brain damage and dysfunction and to physical disease	2,023
G40	Epilepsy	1,520

แผนภูมิที่ 9 แสดงการให้บริการผู้ป่วยนอก 10 อันดับโรค ปีงบประมาณ 2559

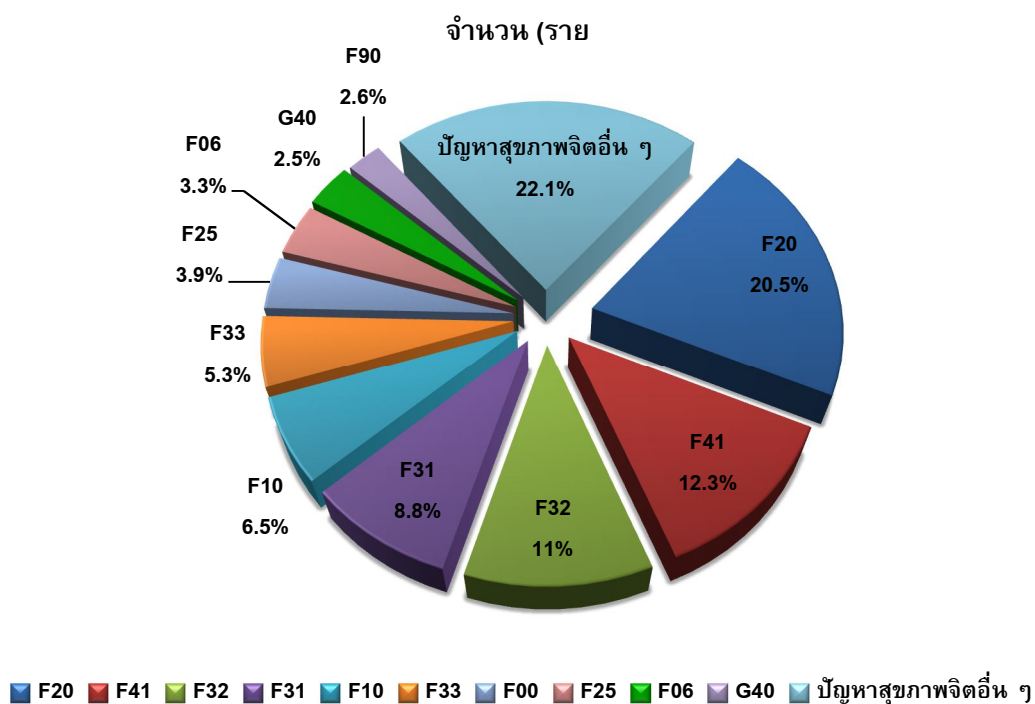

ตารางที่ 10 แสดงช่วงอายุของผู้มารับบริการผู้ป่วยนอก โรงพยาบาลสวนปรุง ปีงบประมาณ 2559

ช่วงอายุ (ปี)	เพศ		รวม	ร้อยละของผู้ป่วยนอก
	ชาย	หญิง		
0 - 4	17	2	19	0.0
5 - 9	356	205	561	0.9
10 - 14	888	399	1287	2.1
15 - 19	1,129	687	1816	3.0
20 - 24	2,126	1424	3550	5.8
25 - 29	2,053	1,543	3596	5.9
30 - 34	2,856	2,480	5336	8.8
35 - 39	3,182	2,865	6047	9.9
40 - 44	2,778	2,699	5477	9.0
45 - 49	2,638	2,790	5428	8.9
50 - 54	2,799	3,819	6618	10.9
55 - 59	2,763	3,698	6461	10.6
60 - 64	2,153	3,239	5392	8.9
65 - 69	1,414	2,099	3513	5.8
70 - 74	809	1,060	1869	3.1
75 ปีขึ้นไป	1,395	2,426	3821	6.3
รวม	29,356	31,435	60791	100.0

แผนภูมิที่ 10 แสดงจำนวนผู้มารับบริการผู้ป่วยนอก รพ.สวนปรุง จำแนกตามกลุ่มอายุและเพศ ปีงบประมาณ 2559

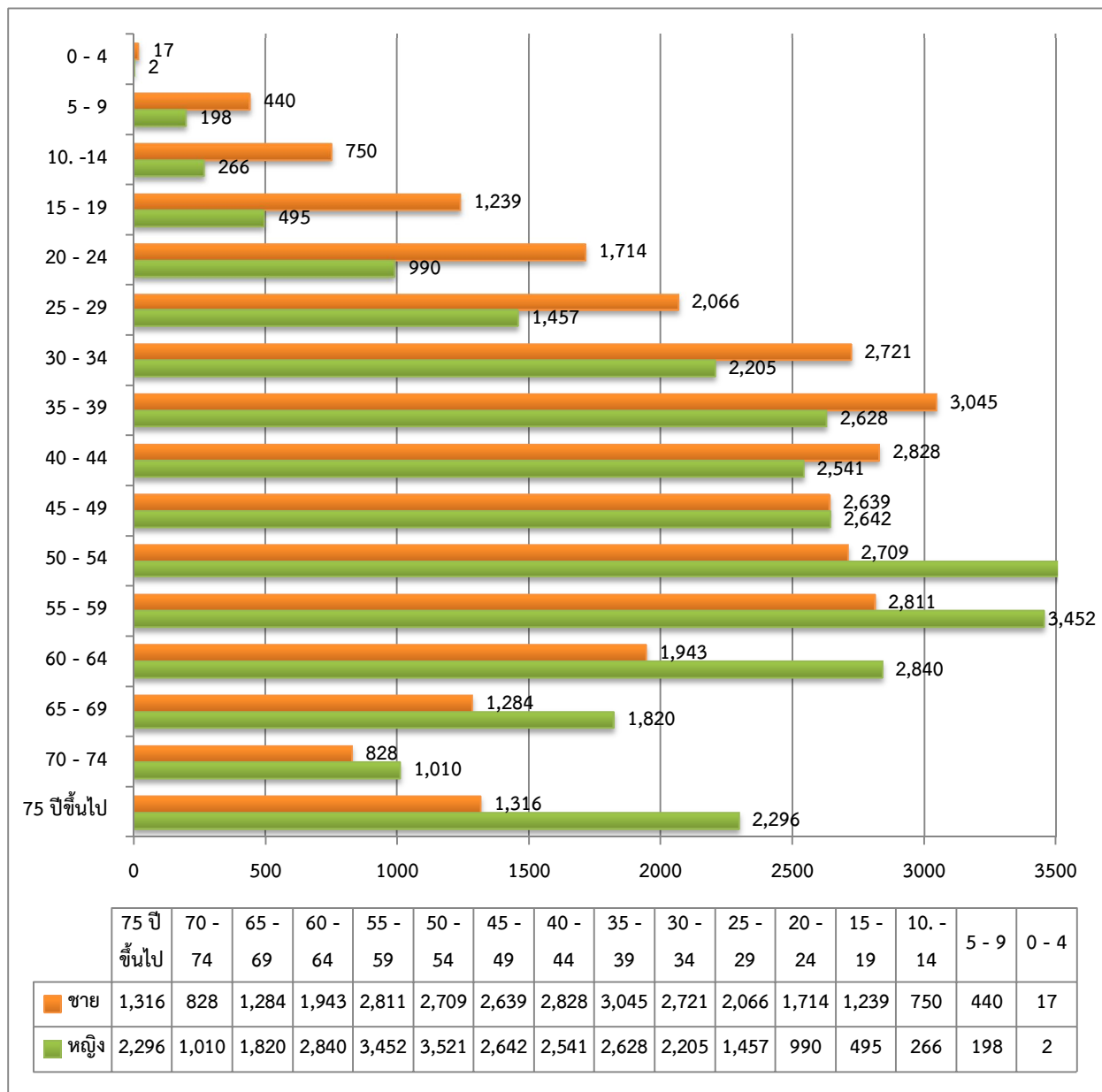

จากแผนภูมิพบว่าผู้ป่วยที่มารับบริการผู้ป่วยนอก โรงพยาบาลสวนปรุง ส่วนใหญ่เป็นเพศหญิง จำนวน 31,435 ราย คิดเป็นร้อยละ 51.7 ที่เหลือเป็นเพศชาย จำนวน 29,356 ราย คิดเป็นร้อยละ 48.3

พิจารณาตามอายุของผู้ป่วยพบว่า ผู้ป่วยส่วนมากมีอายุระหว่าง 50 – 59 ปี จำนวน 13,079 ราย โดยเป็นผู้ป่วยอายุระหว่าง 50-54 จำนวน 6,618 ราย คิดเป็นร้อยละ 10.9 รองลงมา อายุระหว่าง 55-59 จำนวน 6,461 ราย คิดเป็นร้อยละ 10.6 และอายุระหว่าง 35-39 จำนวน 6,047 ราย คิดเป็นร้อยละ 9.9 ตามลำดับ

ตารางที่ 11 แสดงช่วงอายุของผู้มารับบริการผู้ป่วย Admit โรงพยาบาลสวนปรุง ปีงบประมาณ 2559

ช่วงอายุ (ปี)	เพศ		รวม	ร้อยละของผู้ป่วยนอก
	ชาย	หญิง		
5 - 9	3	1	4	0.1
10 - 14	8	15	23	0.4
15 - 19	93	57	150	2.9
20 - 24	278	89	367	7.0
25 - 29	355	131	486	9.2
30 - 34	510	160	670	12.7
35 - 39	605	188	793	15.1
40 - 44	442	159	601	11.4
45 - 49	418	182	600	11.4
50 - 54	364	164	528	10.0
55 - 59	272	150	422	8.0
60 - 64	185	125	310	5.9
65 - 69	101	67	168	3.2
70 - 74	36	29	65	1.2
75 ปีขึ้นไป	46	29	75	1.4
รวม	3,716	1,546	5262	100.0

แผนภูมิที่ 11 กราฟแสดงจำนวนผู้มารับบริการผู้ป่วย Admit รพ.สวนปรุง จำแนกตามกลุ่มอายุและเพศ ปีงบประมาณ 2559

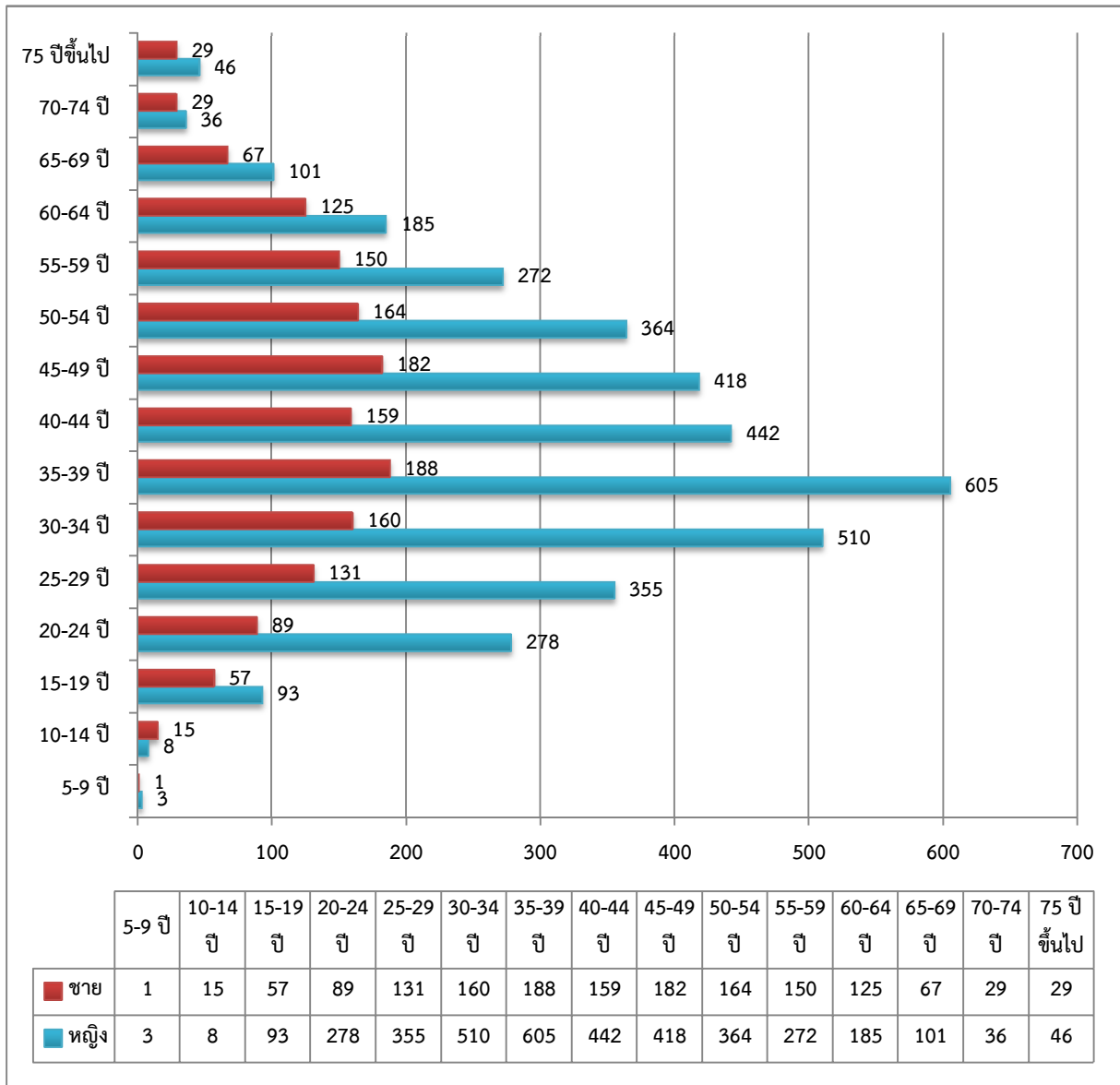

จากแผนภูมิพบว่าผู้ป่วยที่มารับบริการ Admit ในโรงพยาบาลสวนปรุง ส่วนใหญ่เป็นเพศชาย จำนวน 3,716 คิดเป็นร้อยละ 70.6 ที่เหลือเป็นเพศหญิง จำนวน 1,546 คิดเป็นร้อยละ 29.3

เมื่อพิจารณาอายุของผู้ป่วยพบว่า ผู้ป่วยส่วนมากมีอายุระหว่าง 30-39 ปี จำนวน 1,394 ราย โดยเป็นผู้ป่วยอายุระหว่าง 35 – 39 ปี จำนวน 793 ราย คิดเป็นร้อยละ 15.1 รองลงมา อายุระหว่าง 30-34 ปี จำนวน 670 ราย คิดเป็นร้อยละ 12.7 และอายุระหว่าง 40-44 ปี จำนวน 601 ราย คิดเป็นร้อยละ 11.4 ตามลำดับ

ตารางที่ 12 แสดงจำนวนผู้ป่วยนอก จำแนกตามกลุ่มโรค โรงพยาบาลสวนปรุง ปีงบประมาณ 2559

รหัสกลุ่มโรค	ชื่อกลุ่มโรค	จำนวน (ราย)
F00-F09	Organic, including symptomatic, mental disorders (ความผิดปกติทางจิตใจที่มีสาเหตุจากโรครวมทั้งที่มีอาการทางกาย)	4,580
F10-F19	Mental and behavioural disorders due to psychoactive substance use (ความผิดปกติทางพฤติกรรมและจิตประสาท เนื่องจากการเสพวัตถุออกฤทธิ์ต่อจิตประสาท)	5,844
F20-F29	Schizophrenia, schizotypal and delusional disorders (จิตเภท พฤติกรรมแบบจิตเภท และความหลงผิด)	15,710
F30-F39	Mood disorders (ความผิดปกติทางอารมณ์)	15,319
F40-F48	Neurotic, stress-related and somatoform disorders (โรคประสาท อาการทางกายที่เกิดจากจิตใจและความเครียด)	8,194
F50-F59	Behavioural syndromes associated with physiological disturbances and physical factors (กลุ่มอาการด้านพฤติกรรมที่เกี่ยวข้องกับความผิดปกติทาง สรีรวิทยา และปัจจัยทางร่างกาย)	837
F60-F69	Disorders of adult personality and behaviour (ความผิดปกติของพฤติกรรมและบุคลิกภาพในผู้ใหญ่)	147
F70-F79	Mental retardation (ภาวะปัญญาอ่อน)	1,256
F80-F89	Disorders of psychological development (ความผิดปกติของการพัฒนาทางจิตใจ)	534
F90-F98	Behavioural and emotional disorders with onset usually occurring in childhood and adolescence (ความผิดปกติทางพฤติกรรมและอารมณ์ที่มักเริ่มต้นในวัยเด็กและวัยรุ่น)	1,596
G00-G97	Nervous System โรคทางระบบประสาท	2,993
โรคทางกาย	โรคทางกาย	3,781
	รวม :	60,791

ตารางที่ 13 แสดงจำนวนผู้ป่วยใน จำแนกตามกลุ่มโรค โรงพยาบาลสวนปรุง ปีงบประมาณ 2559

รหัสกลุ่มโรค	ชื่อกลุ่มโรค	จำนวน (ราย)
F00-F09	Organic, including symptomatic, mental disorders (ความผิดปกติทางจิตใจที่มีสาเหตุจากโรครวมทั้งที่มีอาการทางกาย)	312
F10-F19	Mental and behavioural disorders due to psychoactive substance use (ความผิดปกติทางพฤติกรรมและจิตประสาท เนื่องจากการเสพวัตถุออกฤทธิ์ต่อจิตประสาท)	2,055
F20-F29	Schizophrenia, schizotypal and delusional disorders (จิตเภท พฤติกรรมแบบจิตเภท และความหลงผิด)	1,960
F30-F39	Mood disorders (ความผิดปกติทางอารมณ์)	733
F40-F48	Neurotic, stress-related and somatoform disorders (โรคประสาท อาการทางกายที่เกิดจากจิตใจและความเครียด)	30
F50-F59	Behavioural syndromes associated with physiological disturbances and physical factors (กลุ่มอาการด้านพฤติกรรมที่เกี่ยวข้องกับความผิดปกติทาง สรีรวิทยา และปัจจัยทางร่างกาย)	1
F60-F69	Disorders of adult personality and behaviour (ความผิดปกติของพฤติกรรมและบุคลิกภาพในผู้ใหญ่)	6
F70-F79	Mental retardation (ภาวะปัญญาอ่อน)	55
F80-F89	Disorders of psychological development (ความผิดปกติของการพัฒนาการทางจิตใจ)	15
F90-F98	Behavioural and emotional disorders with onset usually occurring in childhood and adolescence (ความผิดปกติทางพฤติกรรมและอารมณ์ที่มักเริ่มต้นในวัยเด็กและวัยรุ่น)	14
G00-G97	Nervous System โรคทางระบบประสาท	75
โรคทางกาย	โรคทางกาย	6
	รวม :	5,262

ผลการดำเนินงาน

ภายใต้แผนยุทธศาสตร์และแผนปฏิบัติการ ประจำปี 2559

ในปีงบประมาณ 2559 โรงพยาบาลสวนปรุง ได้พัฒนาและปรับปรุงการทำงานภายใต้แผนยุทธศาสตร์และแผนปฏิบัติการใน 4 ประเด็นยุทธศาสตร์ มีรายละเอียดการดำเนินงานโครงการ/กิจกรรมที่สำคัญดังนี้

1.รายละเอียดผลการดำเนินงานของหน่วยงาน

1.1 โครงการมุ่งสู่ศูนย์เชี่ยวชาญตามประเด็นปัญหาสุขภาพจิตและจิตเวชระดับชาติ

โครงการ / กิจกรรม	เป้าหมาย	ระยะเวลาตามแผน	ผลการดำเนินงาน	ระยะเวลาปฏิบัติจริง	ร้อยละเทียบกับเป้าหมาย
1. โครงการอบรมการใช้เครื่องมือและแบบประเมินผู้มีปัญหาสุขภาพจิตจากแอลกอฮอล์และผู้ป่วยจิตเวช.	2ครั้ง/40คน/ 2 วัน	พ.ย.58	2ครั้ง/40คน/ 2 วัน	16-18 พ.ย.58	100
2. โครงการพัฒนาโครงสร้างวิจัยโปรแกรมบูรณาการการรู้คิดในผู้มีปัญหาสุขภาพจิตจากแอลกอฮอล์	1ครั้ง/30คน/ 2 วัน	ก.ค.59	1ครั้ง/30คน/ 2 วัน	27-28 มิ.ย.59	100
3. โครงการอบรมเชิงปฏิบัติการเรื่อง การพัฒนาคู่มือการบำบัดด้วยแนวคิด Acceptance and Commitment Therapy	2ระยะ/25 คน/ 4วัน	ระยะ 1 เม.ย.59	ระยะ 1 30คน/2วัน	ระยะ 1 5,7 เม.ย.59	100
		ระยะ 2 เม.ย.59	ระยะ 2 30คน/2วัน	ระยะ 2 10-11 พ.ค. 59	100

โครงการ / กิจกรรม	เป้าหมาย	ระยะเวลา ตามแผน	ผลการ ดำเนินงาน	ระยะเวลา ปฏิบัติจริง	ร้อยละ เทียบกับ เป้าหมาย
4.โครงการประเมิน หลักสูตรการดูแลผู้มีปัญหา สุขภาพจิตจากแอลกอฮอล์ สำหรับสาขาชีพ : รพศ./ รพท./รพช. และ รพ. จิต เวช	2ครั้ง/80คน/ 2วัน	พ.ย. 58-ก.พ. 59	2ครั้ง/80คน/ 2วัน	9-10 พย. 58 15-16 กพ.59	100
5. โครงการพัฒนา ฐานข้อมูลผู้มีปัญหา สุขภาพจิตจากแอลกอฮอล์ ในเขตสุขภาพที่ 1 และ 2	2ครั้ง/40คน/ 2วัน	ส.ค.59	2ครั้ง/60คน/ 3วัน	19-20 ก.ย.59 21 ก.ย.59	100
6. โครงการรณรงค์ป้องกัน ปัญหาจากการดื่มสุรา "วัน เข้าพรรษา : รักกันจริง ไม่ ฟุ้งฟิงสุรา" ครั้งที่ 2 (หัวข้อ "ชีวิตล้ำเลิศ ถ้าเลิกสุรา)	1 ครั้ง	ก.ค.59	1 ครั้ง	29 ก.ค.59	100
7. โครงการอบรม ภาษาอังกฤษเพื่อการ สื่อสารสำหรับบุคลากร ประจำปี 2559	1ครั้ง/30คน/ 5วัน	พ.ค.59	1ครั้ง/34คน/ 6วัน	27-29 เม.ย. 59 11-13 ก.ย.59	100

1.2 โครงการพัฒนาความเป็นเลิศบริการจิตเวชรุนแรง ยุ่งยาก ซับซ้อน

โครงการ / กิจกรรม	เป้าหมาย	ระยะเวลา ตามแผน	ผลการ ดำเนินงาน	ระยะเวลา ปฏิบัติจริง	ร้อยละ เทียบกับ เป้าหมาย
1.โครงการอบรมเชิง ปฏิบัติการการพัฒนา ระบบบริการจิตเวช ผู้ป่วยหนัก : SMI	1ครั้ง/30คน /1วัน	มี.ค. 59	1ครั้ง/30คน /1วัน	14 มี.ค.59	100
2.โครงการพัฒนารูปแบบ การดูแลผู้ป่วยสมองเสื่อม	1ครั้ง/40คน /1วัน	มี.ค. 59	1ครั้ง/40คน /2วัน	1-2 กพ.59	100
3.โครงการพัฒนาระบบ การฟื้นฟูผู้มีปัญหา สุขภาพจิตจากแอลกอฮอล์ แบบผู้ป่วยใน - การบำบัดฟื้นฟูผู้มี ปัญหาสุขภาพจิตจาก แอลกอฮอล์ ประสบการณ์ การนำสู่การปฏิบัติ	1ครั้ง/35คน /1วัน	ครั้งที่ 2 พ.ค.59	ครั้งที่ 2 1ครั้ง/35คน /1วัน	ครั้งที่ 2 4 พ.ค.59	100
4. โครงการอบรมเชิง ปฏิบัติการเรื่องการดูแลผู้มี ปัญหาสุขภาพจิตเด็กและ วัยรุ่นสำหรับบุคลากร รพ. สวนปรุงเชียงใหม่	2ครั้ง/60คน /3วัน	ม.ค.59	2ครั้ง/60คน /3วัน	26-27,29 ม.ค.59	100

โครงการ / กิจกรรม	เป้าหมาย	ระยะเวลา ตามแผน	ผลการ ดำเนินงาน	ระยะเวลา ปฏิบัติจริง	ร้อยละ เทียบกับ เป้าหมาย
5. โครงการอบรมเชิงปฏิบัติการพัฒนาการดูแลผู้ป่วยโรคซึมเศร้าด้วยการบำบัดแบบ Acceptance commitment therapy (ACT)	1ครั้ง/20คน/ 1วัน	เม.ย.59	1ครั้ง/30คน/ 1วัน	5,7 เม.ย. 59	100
6. โครงการพัฒนาระบบการดูแลผู้ป่วยจิตเวชรุนแรง ยุ่งยาก ซ้ำซ้อน ที่มีความเสี่ยงสูง	4ครั้ง/200คน/ 4วัน	ธ.ค.58	4ครั้ง/201คน/ 4วัน	14,16,18,21 ธ.ค 58	100
7. โครงการอบรมเชิงปฏิบัติการ การบำบัดด้วยโปรแกรมส่งเสริมพฤติกรรมการใช้ยาตามเกณฑ์การรักษา สำหรับผู้เป็นโรคจิตเภท	2ครั้ง/80คน/ 4วัน	ม.ค. 59 มี.ค.59	ครั้งที่ 1 1ครั้ง /40คน/2 วัน ครั้งที่ 2 1ครั้ง /34คน/1 วัน	28, 29 มค. 59 30 มี.ค.59	100

1.3 โครงการเพิ่มคุณภาพระบบบริการโรคจิตเวชที่สำคัญในระบบสาธารณสุข

โครงการ / กิจกรรม	เป้าหมาย	ระยะเวลา ตามแผน	ผลการ ดำเนินงาน	ระยะเวลา ปฏิบัติจริง	ร้อยละ เทียบกับ เป้าหมาย
1.โครงการอบรมหลักสูตรการเข้าถึงบริการและดูแลผู้ป่วยจิตเวช สำหรับพยาบาล/นวก.สาธารณสุขเขตสุขภาพที่ 1	2ครั้ง/140คน/ 4วัน	ก.พ.59	2ครั้ง/140คน/ 4วัน	18-19,25-26 ก.พ.59	100
2.โครงการอบรมหลักสูตรการเข้าถึงบริการและดูแลผู้ป่วยจิตเวช สำหรับพยาบาล/นวก.สาธารณสุขเขตสุขภาพที่ 2	1ครั้ง/100คน/ 2วัน	ก.พ.59	1ครั้ง/120คน/ 2วัน	2-3 มี.ค.59	100
3. โครงการเพิ่มคุณภาพระบบบริการโรคจิตเวชที่สำคัญในระบบสาธารณสุขสำหรับแพทย์เขตสุขภาพที่ 1	1ครั้ง/15คน/ 1วัน	พ.ค.59	1ครั้ง/15คน/ 1วัน	รุ่น1 23 พ.ค.59	100
4. โครงการเพิ่มคุณภาพระบบบริการโรคจิตเวชที่สำคัญในระบบสาธารณสุขสำหรับแพทย์เขตสุขภาพที่ 2	1ครั้ง/11คน/ 1วัน	พ.ค.59	1ครั้ง/11คน/ 1วัน	30 พ.ค.59	100

1.4 โครงการพัฒนาวิฤตสุขภาพจิต

โครงการ / กิจกรรม	เป้าหมาย	ระยะเวลา ตามแผน	ผลการดำเนินงาน	ระยะเวลา ปฏิบัติจริง	ร้อยละเทียบกับเป้าหมาย
1. โครงการพัฒนาศักยภาพด้านการดำเนินงานวิฤตสุขภาพจิตในระดับชุมชน ในเขตสุขภาพที่ 1 และ 2 (เขตละ 2 ตำบล)	400คน/4ครั้ง	พ.ย.-ธ.ค.58, ม.ค.-ก.พ.59	710/4	ครั้งที่1 17,19,24,26 พ.ย.58 14-15, 17-18 ธ.ค.58 11-12, 14-15 ม.ค.59 24, 26 ก.พ.59	100
1.โครงการอบรมฟื้นฟูศักยภาพบุคลากรทีม MCATT ในเขตสุขภาพที่ 1 และ 2 - เรื่องการเจรจาต่อรองช่วยเหลือบุคคลในภาวะวิฤตและการซ่อมแผนนำร่อง ในเขตสุขภาพที่ 1 และเขตสุขภาพที่ 2"	1 ครั้ง 2รุ่น/170คน	เม.ย.59 พ.ค. 59 มิ.ย.59	1 รุ่น 1/85 รุ่น 2/85	เม.ย.59 24-25พ.ค. 59 2-3 มิ.ย.59	100 100 100
2.โครงการซ่อมแผนวิฤตสุขภาพจิตและสุขภาพจิตฉุกเฉิน ในเขตสุขภาพจิตที่ 1 และ 2 - ดำเนินการในพื้นที่จ.ตาก	35คน/2ครั้ง	พ.ค. 59	35คน/2ครั้ง	12-13 พ.ค. 59	100
3.โครงการจัดทำสื่อทีม MCATTเพื่อใช้ในการออกปฏิบัติงาน	80 ตัว	ก.ค. 59	80 ตัว	21 ก.ค. 59	100

1.5 โครงการพัฒนาสติปัญญาเด็กไทยวัยเรียน

โครงการ / กิจกรรม	เป้าหมาย	ระยะเวลาตามแผน	ผลการดำเนินงาน	ระยะเวลาปฏิบัติจริง	ร้อยละเทียบกับเป้าหมาย
1. โอนเงินไปให้ศูนย์สุขภาพจิตที่ 2	5 จังหวัด	ธ.ค.58	5 จังหวัด (เขตฯ 2)	ธ.ค.58	100
2. โอนเงินไปให้สถาบันพัฒนาการเด็กราชนครินทร์	เขตสุขภาพที่ 1 และ 2	ธ.ค.58	เขตสุขภาพที่ 1 และ 2	ธ.ค.58	100
3. โครงการสำรวจสถานการณ์ระดับสติปัญญาและความฉลาดทางอารมณ์เด็กไทยวัยเรียนและปัจจัยที่เกี่ยวข้อง ประจำปี 2559	6 จังหวัด	ม.ค.59	6 จังหวัด	21-25 ธ.ค.58 1-2 ก.พ.59	100
4. ประชุมเชิงปฏิบัติการเฝ้าระวังปัญหาพฤติกรรม อารมณ์/การเรียนรู้ในเด็กวัยเรียน เขต 1	150คน/1ครั้ง	ก.พ.59	196/6	19,24,25,26,2 9 ก.พ.59 1 มี.ค.59	100

1.6 โครงการเสริมสร้างพัฒนาการเด็กล่าช้า

โครงการ / กิจกรรม	เป้าหมาย	ระยะเวลาตามแผน	ผลการดำเนินงาน	ระยะเวลาปฏิบัติจริง	ร้อยละเทียบกับเป้าหมาย
1. กิจกรรมชี้แจงและวางแผนการดำเนินงานสุขภาพจิตและจิตเวช(บูรณาการโครงการปิดช่องว่างปัญหาสุขภาพจิตเด็กและวัยรุ่นในระบบสาธารณสุข)	2 เขตสุขภาพ	พ.ย.58	2 เขตสุขภาพ	พ.ย.58	100
2. พัฒนาศักยภาพบุคลากรสาธารณสุขในการดูแลผู้ป่วยจิตเวชเด็กและวัยรุ่น (หลักสูตร Module) (บูรณาการโครงการปิดช่องว่างปัญหาสุขภาพจิต	1ครั้ง/2วัน/ 35คน	ก.พ.59	1ครั้ง/2วัน/ 35คน	26-27 ม.ค.59	100

โครงการ / กิจกรรม	เป้าหมาย	ระยะเวลา ตามแผน	ผลการ ดำเนินงาน	ระยะเวลา ปฏิบัติจริง	ร้อยละ เทียบกับ เป้าหมาย
เด็กและวัยรุ่นในระบบ สาธารณสุข)					

1.7 โครงการปิดช่องว่างปัญหาสุขภาพจิตเด็กและวัยรุ่นในระบบสาธารณสุข

โครงการ / กิจกรรม	เป้าหมาย	ระยะเวลา ตามแผน	ผลการ ดำเนินงาน	ระยะเวลา ปฏิบัติจริง	ร้อยละ เทียบกับ เป้าหมาย
1. โครงการอบรมเชิง ปฏิบัติการ เรื่องการปิด ช่องว่างปัญหาสุขภาพจิต เด็กและวัยรุ่นใน โรงพยาบาลศูนย์ โรงพยาบาลทั่วไป และ โรงพยาบาลชุมชนในเขต สุขภาพที่ 1 และ 2	1ครั้ง/60 คน/ 2วัน	ก.ค.59	1ครั้ง/88คน/ 2วัน	25-26 ก.ค.59	100
2. นิเทศติดตาม ผลการ ประเมินผล รพ.เครือข่าย	2ครั้ง/2เขต	ส.ค.59	2ครั้ง/2เขต	ส.ค.59	100
3. โครงการแลกเปลี่ยน เรียนรู้การดำเนินงานใน โครงการเพิ่มคุณภาพระบบ บริการโรคจิตเวชที่สำคัญ ในระบบสาธารณสุข ครั้งที่ 2/2559 (เป็นโครงการเพิ่มเติมใหม่)	3 จังหวัด	ก.ค.59	3 จังหวัด	ก.ค.59	100

โครงการ / กิจกรรม	เป้าหมาย	ระยะเวลา ตามแผน	ผลการ ดำเนินงาน	ระยะเวลา ปฏิบัติจริง	ร้อยละ เทียบกับ เป้าหมาย
4. โครงการอบรมหลักสูตร การดูแลผู้มีปัญหา สุขภาพจิตจากแอลกอฮอล์ สำหรับพยาบาลวิชาชีพ ใน ระบบบริการสาธารณสุข ระยะที่ 2 (เป็นโครงการเพิ่มเติมใหม่)	1 ครั้ง	ส.ค.59	1 ครั้ง	15-16 ส.ค.59	100
5. โครงการฝึกอบรม หลักสูตร Neurofeedback ขั้นพื้นฐาน (เป็นโครงการเพิ่มเติมใหม่)	2ครั้ง/35คน /11วัน	ก.ย.59	2ครั้ง/35คน /11วัน	5-7,8-16 ก.ย. 59	100

1.8 โครงการสร้างความเข้มแข็งของเครือข่ายผู้พิการทางจิต สติปัญญา การเรียนรู้ และอาชีพ

โครงการ / กิจกรรม	เป้าหมาย	ระยะเวลา ตามแผน	ผลการ ดำเนินงาน	ระยะเวลา ปฏิบัติจริง	ร้อยละเทียบกับ เป้าหมาย
1. โครงการอบรมเชิง ปฏิบัติการการ เสริมสร้างความ เข้มแข็งของเครือข่าย คนพิการทางจิตใจ หรือพฤติกรรม	140คน/2วัน	ธ.ค.58	45/1	23 ธ.ค.58	100
		ม.ค.59	70/2	26-27 ม.ค.59	100
		ก.พ.59	45/1	24 ก.พ.59	100

โครงการ / กิจกรรม	เป้าหมาย	ระยะเวลา ตามแผน	ผลการดำเนินงาน	ระยะเวลา ปฏิบัติจริง	ร้อยละเทียบกับเป้าหมาย
2. มหกรรมรณรงค์ คนพิการการส่งเสริม ภาพลักษณ์คนพิการ	100คน/1ครั้ง	ม.ค.59	100คน/1ครั้ง	31 ม.ค.59	100
3. ถอดบทเรียน/ แลกเปลี่ยนเรียนรู้	50คน/1ครั้ง	ส.ค.59	42คน/2ครั้ง	5-6 ส.ค.59	100

1.9 โครงการพัฒนาระบบการดำเนินงานสุขภาพจิตด้วยกลไกทางกฎหมาย

โครงการ / กิจกรรม	เป้าหมาย	ระยะเวลา ตามแผน	ผลการดำเนินงาน	ระยะเวลา ปฏิบัติจริง	ร้อยละเทียบกับเป้าหมาย
1. โครงการเผยแพร่ ความรู้ พ.ร.บ. สุขภาพจิตพ.ศ.2551 ในเขตสุขภาพที่ 1 (ระดับจังหวัดและ ชุมชน)	8 จังหวัด	พ.ย.58	8 จังหวัด	พ.ย.58	100
2. โครงการเผยแพร่ ความรู้ พ.ร.บ. สุขภาพจิตพ.ศ.2551 ในเขตสุขภาพที่ 2 (ระดับจังหวัดและ ชุมชน)	5 จังหวัด	พ.ย.58	5 จังหวัด	พ.ย.58	100

1.10 โครงการพัฒนาระบบส่งเสริมและป้องกันปัญหาสุขภาพจิตในวัยสูงอายุ

โครงการ / กิจกรรม	เป้าหมาย	ระยะเวลา ตามแผน	ผลการ ดำเนินงาน	ระยะเวลา ปฏิบัติจริง	ร้อยละเทียบกับ เป้าหมาย
1.กิจกรรมที่ 6 นิเทศติดตาม ผลการดำเนินงานในพื้นที่ - นิเทศ ติดตาม ผลการดำเนินงานในพื้นที่เขตสุขภาพที่ 1 (บูรณาการร่วมกับ ศูนย์สุขภาพจิตที่ 1)	8ครั้ง/ 8จังหวัด	พ.ค.59	8ครั้ง/ 8จังหวัด	พ.ค.59	100
2. บูรณาการร่วมกับ ศูนย์สุขภาพจิตที่ 2 (โอนเงิน) - โครงการสัมมนา แลกเปลี่ยนการดำเนินงานสุขภาพจิต เขตสุขภาพที่ 2 ปีงบประมาณ 2559	5ครั้ง/ 5จังหวัด	พ.ค.59	5ครั้ง/ 5จังหวัด	พ.ค.59	100

ส่วนที่ 3 รายงานการเงิน

3.1 สถานะทางการเงิน

3.2 วิเคราะห์สถานะการเงิน

3.1 สถานะทางการเงิน

สถานะทางการเงินโรงพยาบาลสวนปรุง ปีงบประมาณ 2557 – 2559

ตารางที่ 14 เปรียบเทียบรายรับ – รายจ่ายและเงินบำรุงคงเหลือ ปีงบประมาณ 2557 – 2559

รายการ	ปีงบประมาณ 2557	ปีงบประมาณ 2558	ปีงบประมาณ 2559
รายรับ			
- ค่ารักษาพยาบาล	93,908,344.30	119,432,860.44	138,948,298.64
- เงินสนับสนุนจากหน่วยงานอื่น	-	-	-
- รายรับอื่นๆ	29,335,399.97	11,730,519.42	10,230,594.51
รวม	123,243,744.27	131,163,379.86	149,178,839.51 (เพิ่มขึ้นร้อยละ 13.7)
รายจ่าย			
- งบบุคลากร	39,892,587.28	26,861,394.60	25,328,161.02
- งบดำเนินการ	80,668,702.65	91,338,886.05	122,891,124.18
- งบลงทุน	12,676,279.47	18,130,290.39	31,757,062
- งบอื่นๆ	343,132.08	560,638.50	415,451.50
รวม	133,580,701.48	136,891,209.54	155,063,637.68 (เพิ่มขึ้นร้อยละ 13.2)
เงินบำรุงคงเหลือ	53,752,475.02	87,382,318.76	81,497,574.59 (ลดลงร้อยละ 6.7)

แผนภูมิที่ 12 การเปรียบเทียบรายรับ – รายจ่าย และเงินบำรุงคงเหลือ ปีงบประมาณ 2557 – 2559

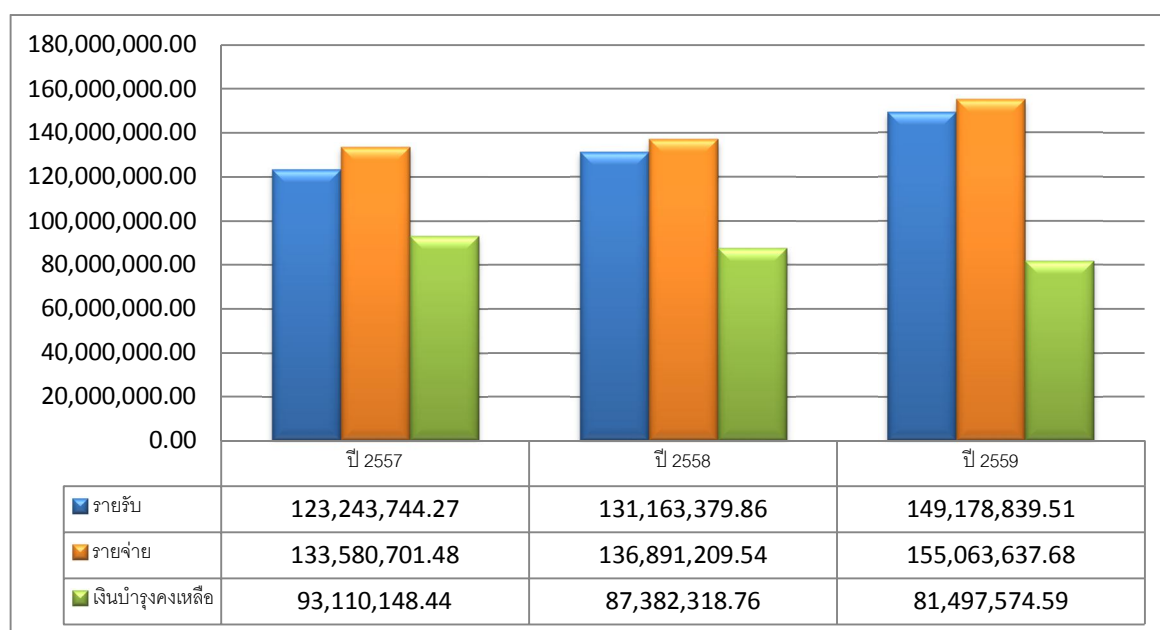

ตารางที่ 15 แสดงผลการวิเคราะห์สถานะการเงินโรงพยาบาลสวนปรุง ปีงบประมาณ 2558-2559

อัตราส่วนทางการเงิน	สูตร	ผลการดำเนินงาน	
		ปี2558	ปี2559
1.อัตราส่วนเงินทุนหมุนเวียน(Current Ratio)	$\frac{\text{สินทรัพย์หมุนเวียน}}{\text{หนี้สินหมุนเวียน}}$	57.89	37.88
2.อัตราส่วนเงินทุนหมุนเวียนเร็ว (Quick Ratio)	$\frac{\text{สินทรัพย์หมุนเวียน} - \text{สินค้าและวัสดุคงเหลือ}}{\text{หนี้สินหมุนเวียน}}$	56.42	36.42
3.อัตราส่วนเงินสดและรายการเทียบเท่าเงินสดต่อหนี้สินหมุนเวียน (Cash Ratio)	$\frac{\text{เงินสดและรายการเทียบเท่าเงินสด}}{\text{หนี้สินหมุนเวียน}}$	32.17	20.64
4.เงินทุนสำรองสุทธิ (Net Working Capital)	สินทรัพย์หมุนเวียน - หนี้สินหมุนเวียน	160040938.56	152,940,652.10
5.รายได้สูง (ต่ำ) กว่าค่าใช้จ่ายสุทธิ (Net Income)	รายได้รวม - ค่าใช้จ่ายรวม	3,922,909.86	5,625,332.34
6.ทุนสำรองสุทธิตหารด้วยรายได้สูงต่ำกว่าค่าใช้จ่ายสุทธิเฉลี่ยต่อเดือน	NWC / ANI	489.56	326.25
7.ระยะเวลาถัวเฉลี่ยในการเรียกเก็บหนี้ค่ารักษาพยาบาล	$\frac{\text{ลูกหนี้ค่ารักษาพยาบาล} * 360}{\text{รายได้ค่ารักษาพยาบาล}}$	135.62	125.15
8.ระยะเวลาถัวเฉลี่ยในการชำระหนี้เจ้าหนี้การค้า	$\frac{\text{ช่วงเวลา (วัน)} * \text{เจ้าหนี้การค้า}}{\text{มูลค่าวัสดุทั้งหมดที่ซื้อในงวดนี้}}$	7.23	8.10

รายงานการวิเคราะห์การเงินเปรียบเทียบ ปีงบประมาณ 2559 กับปีงบประมาณ 2558 โรงพยาบาลสวนปรุง กรมสุขภาพจิต

ตามที่โรงพยาบาลสวนปรุงได้มีการรองรับระบบงานการเงินการคลังภาครัฐที่ประกอบด้วยระบบงบประมาณ ระบบการจัดซื้อจัดจ้าง ระบบการเงินและบัญชี ระบบสินทรัพย์ถาวร ระบบบัญชีต้นทุน และระบบบริหารทรัพยากรบุคคล เพื่อให้เกิดความรวดเร็ว โปร่งใส ตรวจสอบได้ โรงพยาบาลสวนปรุงได้จัดให้มีการรายงานการเงินที่สะท้อนให้เห็นประสิทธิภาพในการบริหารจัดการสินทรัพย์หรือทรัพยากรทั้งสิ้นที่อยู่ในครอบครองของหน่วยงาน จึงสามารถวิเคราะห์งบการเงินเปรียบเทียบปีงบประมาณ 2559 กับปีงบประมาณ 2558 ในภาพรวมการวิเคราะห์ทางการเงิน ดังต่อไปนี้

1. การวิเคราะห์การย่อส่วนตามแนวดิ่ง (Common Size) จากอัตราย่อส่วนตามแนวดิ่งจะเห็นได้ว่า โรงพยาบาลสวนปรุง มีงบแสดงฐานะการเงิน ซึ่งมีสัดส่วนเงินสดและรายการเทียบเท่าเงินสดต่อทรัพย์สินรวม ลดลงจาก 55.57 % ในปี 2558 เป็น 31.56 % ในปี 2559 สัดส่วนที่ดิน อาคาร และอุปกรณ์ (สุทธิ) ต่อทรัพย์สินรวม เพิ่มขึ้น 3.92% ในปี 2559 สัดส่วนหนี้สินหมุนเวียน เพิ่มขึ้น 0.48 % ในปี 2559 สัดส่วนหนี้สินไม่หมุนเวียน เพิ่มขึ้น 0.42 % ในปี 2559 สัดส่วนรายได้จากเงินงบประมาณ ลดลง 1.35 % จากปีงบประมาณ 2558 สัดส่วนรายได้จากการขายสินค้าและบริการ เพิ่มขึ้น 1.24 % ในปี 2559 สัดส่วนค่าใช้จ่ายบุคลากรลดลงจาก 20.50 % ในปี 2558 เป็น 19.38 % ในปี 2559 สัดส่วนค่าวัสดุ ค่าใช้สอย และค่าสาธารณูปโภค ลดลง 1.25 % ในปี 2559

2. การวิเคราะห์ตามแนวนอน (Trend Analysis) จากอัตราย่อส่วนตามแนวนอน จะเห็นได้ว่า ในปี 2559 โรงพยาบาลสวนปรุงมีรายการในงบแสดงฐานะการเงิน ที่เป็นเงินสดและรายการเทียบเท่าเงินสดลดลง สินค้าและวัสดุคงเหลือลดลง สำหรับที่ดิน อาคารและอุปกรณ์ (สุทธิ) เพิ่มขึ้น รายการในงบรายได้ และค่าใช้จ่าย จะเห็นว่าในปี 2559 โรงพยาบาลสวนปรุงมีรายได้จากรัฐบาลลดลง ส่วนรายได้จากแหล่งอื่น รายได้จากการช่วยเหลือและบริจาค เพิ่มขึ้น ค่าวัสดุ ค่าใช้สอย ส่วนค่าสาธารณูปโภคลดลง

3. การวิเคราะห์อัตราส่วนทางการเงิน (Ratio Analysis) จากสภาพคล่องทางการเงิน (Short – term Risk or Liquidity Risk) จะเห็นได้ว่า โรงพยาบาลสวนปรุง กรมสุขภาพจิต มีสภาพคล่อง Current Ratio ลดลงจาก 57.89 ในปี 2558 เป็น 37.88 ในปี 2559 และ Quick Ratio ลดลงจาก 56.42 ในปี 2558 เป็น 36.42 ในปี 2559 ความสามารถในการบริหารสินทรัพย์ โดยระยะเวลาเฉลี่ยในการเรียกเก็บหนี้

ลดลงจาก 135.62 วัน ในปี 2558 เป็น 125.15 วัน ในปี 2559 สรุปโรงพยาบาลสวนปรุง ยังคงมีฐานะการเงิน และค่าเฉลี่ยของผลการดำเนินงานทั้งในด้านการบริหารสภาพคล่อง ความสามารถในการชำระหนี้ อยู่ในระดับดี ดังนั้นสิ่งสำคัญที่สุดเพื่อเป็นการเพิ่มประสิทธิภาพในการดำเนินงาน ทุกส่วนงานควรควบคุมค่าใช้จ่ายการดำเนินงาน ค่าสาธารณูปโภค ของหน่วยงาน และเร่งติดตามลูกหนี้ค้ำรักษาพยาบาล ตามมาตรการบริหารหนี้ค้ำรักษาพยาบาลเพื่อเพิ่มสภาพคล่องให้กับโรงพยาบาลให้ดียิ่งขึ้น

ส่วนที่ 4 ภาพรวมกิจกรรม

4.1 ภาพรวมกิจกรรมสำคัญในรอบปี ของ
โรงพยาบาลสวนปรุง ประจำปีงบประมาณ 2559

ภาพรวมกิจกรรม



โรงพยาบาลสวนปรุง ให้การต้อนรับพร้อมกล่าวบรรยายสรุป สำหรับนักศึกษาพยาบาล ชั้นปีที่ ๔ วิทยาลัยพยาบาลบรมราชชนนีนีล่ำปาง



ทพญ.ภารณี ชาวลูตมิ หัวหน้ากลุ่มงานทันตกรรม พร้อม พญ.กิตติวรรณ เทียมแก้ว จิตแพทย์โรงพยาบาลสวนปรุง และคณะ ให้การต้อนรับทันตแพทย์ประจำบ้าน ชั้นปีที่ ๓ หลักสูตรอบรมทันตแพทย์ประจำบ้าน สาขาทันตกรรมทั่วไป ภาควิชาทันตกรรมครอบครัวและชุมชน คณะทันตแพทยศาสตร์ มหาวิทยาลัยเชียงใหม่ ในโอกาสเข้าฝึกอบรมรายวิชา “การดูแลทันตสุขภาพในผู้ป่วยจิตเวช” โรงพยาบาลสวนปรุง



โรงพยาบาลสวนปรุง ร่วมกับ สถานีวิทยุโทรทัศน์แห่งประเทศไทย NBT จังหวัดเชียงใหม่ ผลิตรายการเพื่อเผยแพร่ความรู้สุขภาพจิต รายการชีวิตนี้ยังมีหวัง ตอน สติสร้างสุข



นางทิพศมัย ทายะรังษี พยาบาลวิชาชีพชำนาญการพิเศษ โรงพยาบาลสวนปรุง นำบุคลากร
โรงพยาบาลสวนปรุง ร่วมพิธีวางพวงมาลา เนื่องในวันปิยมหาราช เพื่อแสดงความกตัญญูตงแด่
พระบาทสมเด็จพระจุลจอมเกล้าเจ้าอยู่หัว พระปิยมหาราช ในรัชกาลที่ ๕



นายแพทย์ปริทธรศ ศิลปกิจ รักษาการผู้อำนวยการโรงพยาบาลสวนปรุง ให้การต้อนรับพร้อมบรรยาย
สรุปแก่นักศึกษาแพทย์จาก International University Phnom Penh แห่งราชอาณาจักรกัมพูชา ในโอกาสเข้า
ฝึกอบรม ณ โรงพยาบาลสวนปรุง



นายแพทย์ปริทธรศ ศิลปกิจ รักษาการผู้อำนวยการโรงพยาบาลสวนปรุง เข้าร่วมแสดงข่าวสื่อมวลชน
ประจำสัปดาห์ของจังหวัดเชียงใหม่ ประเด็น การจัดงานสัปดาห์สุขภาพจิตแห่งชาติ ประจำปี ๒๕๕๘ “สติสร้างสุข
: ชีวิตดีดี...ถ้ามีสติ”



นางสาววิรัชญา ใจแจ้ง นักสังคมสงเคราะห์ชำนาญการโรงพยาบาลสวนปรุง ให้การต้อนรับ รศ.ว่าที่ รอ. นพ.ไพรัตน์ พุกษชาติคุณ แพทย์ผู้เชี่ยวชาญด้านจิตเวชศาสตร์และ เวชศาสตร์ครอบครัว โรงพยาบาลลานนา ในโอกาสนำนักศึกษาแพทย์จาก International University Phnom Penh แห่งราชอาณาจักรกัมพูชา เข้าศึกษาดูงานสังคมสงเคราะห์และ คลินิกจิตเวชเด็กและวัยรุ่นโรงพยาบาลสวนปรุง



โรงพยาบาลสวนปรุง จัดงานสัปดาห์สุขภาพจิตแห่งชาติ ประจำปี ๒๕๕๘ “สติสร้างสุข:ชีวิตดี...ถ้ามีสติ”



คณะกรรมการพยาบาล โรงพยาบาลสวนปรุง จัดโครงการประเมินหลักสูตรการดูแลผู้มีปัญหาสุขภาพจิต จากแอลกอฮอล์สำหรับสหวิชาชีพ ครั้งที่ ๑ ผู้เข้าร่วมโครงการ เภสัชกร พยาบาล นักจิตวิทยา นักอาชีวบำบัด นักสังคมสงเคราะห์ และนักโภชนบำบัดโรงพยาบาลสวนปรุง



นายอรรณพ ทองคำ พยาบาลวิชาชีพชำนาญการ โรงพยาบาลสวนปรุง นำทีมสุขภาพจิตเคลื่อนที่ร่วมออกหน่วยนิทรรศการ “ชีวิตที่ดี...ถ้ามีสติ และฉันเหอติดเกล้า” ในงานปอยหลวงคนเฒ่าหนองตอง ปีที่ ๘/ ๒๕๕๘ จัดโดย เทศบาลตำบลหนองตองพัฒนา , ศูนย์สุขภาพจิตที่ ๑ และชมรมผู้สูงอายุตำบลหนองตอง



กลุ่มการพยาบาล โรงพยาบาลสวนปรุง นำทีมจัดโครงการอบรมการใช้เครื่องมือและแบบประเมินผู้มีปัญหาสุขภาพจิตจากแอลกอฮอล์และผู้ป่วยจิตเวช สำหรับ พยาบาล นักจิตวิทยา และนักอาชีวบำบัดของโรงพยาบาลสวนปรุง



โรงพยาบาลสวนปรุง และคณะ ให้การต้อนรับอาจารย์และนักศึกษา PharmD จาก University of New England และ Western University of New England ประเทศสหรัฐอเมริกา ในโอกาสเข้าศึกษาดูงานการปฏิบัติงานกลุ่มงานเภสัชกรรมโรงพยาบาลสวนปรุง



วุดมพงศ์ ถายะพิงค์ ที่ปรึกษาด้านการประชาสัมพันธ์ โรงพยาบาลสวนปรุง เป็นวิทยากร การอบรมเรื่อง “การสร้างแรงจูงใจจากภายในและจิตสำนึกที่ดีในการทำงาน” สำหรับบุคลากร ศูนย์สุขภาพจิตที่ ๖ (จังหวัดชลบุรี) กรมสุขภาพจิต



นายแพทย์ชินโรส ลีสวัสดิ์ รองอธิบดีกรมสุขภาพจิต เป็นประธานในพิธีมอบรางวัลการแข่งขัน To be number one Teen Dancercise Thailand Championship 2016 รอบชิงชนะเลิศภาคเหนือ จำนวน ๓ รุ่น (Junior , pre-Teenage และ Teenage)



ท.พญ.ภารณี ขวาลวุฒิ ทันตแพทย์เชี่ยวชาญ ปฏิบัติราชการแทนผู้อำนวยการโรงพยาบาลสวนปรุง นำคณะผู้บริหารโรงพยาบาลสวนปรุง ร่วมงานสมโภชสรสนินนิบาต เฉลิมพระเกียรติพระบาทสมเด็จพระเจ้าอยู่หัว เนื่องในโอกาสมหามงคลเฉลิมพระชนมพรรษา ๘๘ พรรษา



โรงพยาบาลสวนปรุง จัดพิธีส่งมอบงานในตำแหน่งผู้อำนวยการโรงพยาบาลสวนปรุง ระหว่าง นายแพทย์ปริทรรศ ศิลปกิจ นายแพทย์เชี่ยวชาญ รักษาการแทนผู้อำนวยการโรงพยาบาลสวนปรุง และ นายแพทย์สมัย ศิริทองถาวร ดำรงตำแหน่งผู้อำนวยการโรงพยาบาลสวนปรุง



โรงพยาบาลสวนปรุง จัดพิธีทำบุญทอดผ้าป่าสามัคคี เพื่อสมทบทุนจัดซื้อลิฟต์เด็กผู้ป่วย ๙๐ เติยง โรงพยาบาลสวนปรุง ในโอกาสครบรอบวันสถาปนา ๗๗ ปี โรงพยาบาลสวนปรุง



กลุ่มงานฟื้นฟูสมรรถภาพ โรงพยาบาลสวนปรุง จัดงานกีฬาผู้ป่วยสัมพันธ์ ประจำปี ๒๕๕๘ เพื่อให้ผู้ป่วยได้ร่วมกิจกรรมที่ส่งเสริมคุณค่าตนเองและสร้างความสัมพันธ์ที่ดีต่อผู้อื่นและสังคม



คณะกรรมการพัฒนาทรัพยากรบุคคลและคณะกรรมการกีฬา โรงพยาบาลสวนปรุง จัดโครงการพัฒนาทีมงานที่มีประสิทธิภาพ ประจำปี ๒๕๕๙ โดยมีกิจกรรมให้ความรู้ ฝึกทักษะ เล่นเกม ออกกำลังกาย และกิจกรรมสนุกรสรมากมาย



โรงพยาบาลสวนปรุง พร้อมด้วยทีมพัฒนาคุณภาพ , ทีม PCT แอลกอฮอล์ และทีมประชาสัมพันธ์ ให้การต้อนรับ นายแพทย์สมาน พุตระกูล ผู้อำนวยการสำนักงานคณะกรรมการควบคุมเครื่องดื่มนแอลกอฮอล์ และคณะ ในโอกาสเข้าศึกษาดูงานการพัฒนาเครือข่าย / การสื่อสารสาธารณะ และการบำบัดรักษาผู้มีปัญหาสุขภาพจิตจากแอลกอฮอล์ของโรงพยาบาลสวนปรุง



นายแพทย์สมัย ศิริทองถาวร ผู้อำนวยการโรงพยาบาลสวนปรุง เป็นประธานกล่าวเปิดการอบรมเพิ่มพูนความรู้ความสามารถ สาขาเวชศาสตร์ป้องกัน สำหรับแพทย์แขนงสุขภาพจิตชุมชน รุ่นที่ ๖ โรงพยาบาลสวนปรุง



กลุ่มการพยาบาล โรงพยาบาลสวนปรุง จัดโครงการอบรม “พัฒนาโครงร่างวิจัยโปรแกรมการฟื้นฟูการรู้คิดในผู้มีปัญหาสุขภาพจิตจากแอลกอฮอล์ : ระยะที่ ๑” สำหรับ บุคลากรสหวิชาชีพ โรงพยาบาลสวนปรุง



นางสาวประหยัด ประภาพรหม รองผู้อำนวยการฝ่ายการพยาบาล โรงพยาบาลสวนปรุง และคณะ ให้การต้อนรับพร้อมบรรยายสรุปแก่พยาบาลจาก Raceko, Raiso Region Education and Training, Finland จำนวน ๖ คน ในโอกาสวิทยาลัยพยาบาลบรมราชชนนี เชียงใหม่ นำกลุ่มพยาบาลแลกเปลี่ยนเข้าศึกษาดูงานการพยาบาลจิตเวชโรงพยาบาลสวนปรุง



นายแพทย์สมัย ศิริทองถาวร ผู้อำนวยการโรงพยาบาลสวนปรุง นำผู้บริหารและหัวหน้างาน ของโรงพยาบาลสวนปรุง เข้าร่วมโครงการอบรมสร้างสุขด้วยสติในองค์กร



นายแพทย์ชินโรส ลีสวัสดิ์ รองอธิบดีกรมสุขภาพจิต พร้อมด้วยนายแพทย์สมัย ศิริทองถาวร ผู้อำนวยการโรงพยาบาลสวนปรุงและรักษาการในตำแหน่งผู้อำนวยการสถาบันพัฒนาการเด็กราชนครินทร์ และคณะ ให้การต้อนรับ ศาสตราจารย์เกียรติคุณ นายแพทย์เกษม วัฒนชัย องคมนตรี ในโอกาสปาฐกถาพิเศษ หัวข้อ องค์กรคุณธรรม



โรงพยาบาลสวนปรุง นำบุคลากรโรงพยาบาลสวนปรุง ร่วมโครงการผ้าห่มน้ำใจด้านภัยหนาว ประจำปี ๒๕๕๙ โดยนำผ้าห่มกันหนาว จำนวน ๑๐๐ ผืน เครื่องกันหนาวอื่นๆ นม และขนม มอบแก่ชาวบ้านชนเผ่าปะกาเกอญอ บ้านทียาเพอ ตำบลสบเมย จังหวัดแม่ฮ่องสอน



โรงพยาบาลสวนปรุง ร่วมจัดการรณรงค์กำจัดขยะ ด้วยมาตรการ 3 เก็บ 3 โรค (เก็บบ้าน เก็บขยะ เก็บน้ำ โรคไข้เลือดออก โรคปวดข้อของลาย โรคติดเชื้อไวรัสซิกา)



โรงพยาบาลสวนปรุง ให้การต้อนรับ และปฐมนิเทศนักศึกษาพยาบาล วิทยาลัยพยาบาลบรมราชชนนี อุดรดิตต์ จำนวน ๒๘ คน ในโอกาสเข้าฝึกปฏิบัติงานการพยาบาลจิตเวชโรงพยาบาลสวนปรุง



โรงพยาบาลสวนปรุง และคณะ ให้การต้อนรับนักศึกษา University of Utah ประเทศสหรัฐอเมริกา จำนวน ๑๘ คน ในโอกาสเข้าศึกษาดูงานการดำเนินงานเภสัชกรรมโรงพยาบาลสวนปรุง



นายแพทย์ชินโรส ลีสวัสดิ์ รองอธิบดีกรมสุขภาพจิตและหัวหน้าทีมการนิเทศงานกรมสุขภาพจิต เขตสุขภาพที่ ๑ และ ๒ นำทีมนิเทศลงพื้นที่เพื่อรับทราบผลการดำเนินงานขับเคลื่อนนโยบายการดำเนินงานของ กรมสุขภาพจิต ปีงบประมาณ ๒๕๕๙



โรงพยาบาลสวนปรุง 131 ถ.ช่างหล่อ ต.หายยา อ.เมือง จ.เชียงใหม่ 50100

โทรศัพท์: 0 53 90 8500 โทรสาร: 0 53 90 8595

อีเมลล์: SUANPRUNG@SUANPRUNG.GO.TH